למסירת מודעות
הלוח הכללי
ידיעות אחרונות
טלפון:
03-261211
ישראברט ויזה דינרס

ידיעות אחרונות
היום 64 עמודים
כולל מוסף ...
יום ד' בי"ח בכסלו תשמ"ו 11.12.1985 גליון מס. 16800
Yedioth Ahronoth
מרכז המערכת: דב יודקובסקי רמוס גלעד, דרך פ"ת 138, ת"א
העורך האחראי הראשון: נח מוזס ז"ל
העורך: ד"ר ה. רוזנבלום
290 ש' באילת
340 שקל (כולל מע"מ)

איך אפשר בחינם?
לאכול במסעדה
לבלות במועדון לילה
לזכות במכונית
מודל 86
ראה היום
במוסף זמנים מודרניים
עמוד 26

פרופ' זמיר יתבקש היום לאשר גביית עדות מח"כ דקל ואולי מח"כ נוסף

חשוד מרכזי עשוי להיות עד־מדינה בפרשת הקרקעות

– ואז ייתכן שימסור עדות שתסבך אישים מרכזיים □ מהליכוד מופעלים לחצים על אבי צור להחליף את פרקליטיו

– מאתגד ליאור, מרדכי זוהר ושרה ארנון, כתבי "ידיעות אחרונות" – פרקליטו של אחד החשודים המרכזיים בפרשת הונאת הקרקעות ניהל ביומיים האחרונים מגעים עם המשטרה, בלחם לאפשרויות שלקוחו יהיה עד מדינה בפרשת. במקרה כזה, יתכן כי החשוד יהיה מוכן למסור עדות מפלילה נגד אישיות מרכזית – או כמה אישים מרכזיים – בליכוד.

יתכן שכבר היום יתבקש היועץ המשפטי לממשלה, פרופ' יצחק זמיר, לאשר למשטרה גביית עדות מסגן השר מיכאל דקל, ויתכן שגם מח"כ נוסף של הליכוד. חקירתו של דקל תתקיים, ככל הנראה, בלשכת ראש אגף החקירות, במטה הארצי של המשטרה בירושלים. החוקר יהיה תת־ניצב שמעון סביר, ראש היחידה לחקירת פשעים חמורים (יח"פ), ובחקירה יהיה נוכח גם

(סוף בעמוד 14)

ועדת החוקרים האמריקנית תבוא אחר־הצהרים לישראל

הוועדה "תחקור את כל ההיבטים של פרשת המרגל פולארד" □ שולץ: אין פרשיות אחרות הידועות לנו

– מאת רוני שקד, כתב "ידיעות אחרונות", אריאל גינאי ויעקב אילון, כתבינו בארה"ב –

הוועדה המשפטית האמריקנית, החוקרת את פרשת המרגל ג'ונתן פולארד, תגיע לישראל היום אחר־הצהריים. חברי הוועדה יערכו בירורים ושיחות תיחקור עם מטעוליו הישראליים של פולארד. המישנה למנכ"ל משרד החוץ, חנן בראון, ישמש כאיש הקשר למשלחת מטעם ישראל.

ב"סטייט דפרטמנט" מורגש בשעות האחרונות מאמץ להבהיר, כי הצוות האמריקני המגיע לישראל אינו מתכוון לחקור אחרי פרשות נוספות של ריגול ישראלי בארה"ב.

שלשום פירסם ה"סטייט דפרטמנט" הודעה, בה נאמר כי "ממשלות ישראל וארה"ב הסכימו להמשיך בדיונים בעניין פרשת פולארד ופעילויות הקשורות בארה"ב, שסתרו את המדיניות הישראלית הרשמית". היו שהבינו כי מניסוח זה משתמע, שהצוות הוסמך לחקור גם פרשות אחרות של ריגול ישראלי בארה"ב. אולם שר החוץ שולץ אמר, כתשובה לשאלה בעניין זה: "אין שום פרשיות אחרות הידועות לנו".

דובר משרד החוץ, צ'ארלס רדמן, שנשאל גם הוא אתמול בעניין זה, טען כי המונח "פעילויות קשורות בארה"ב" משמעו "כל ההיבטים של פרשת פולארד", וציטט את דברי שולץ, כי לארה"ב לא ידוע על פרשיות אחרות של ריגול ישראלי בה.

ואולם, משקיפים בוושינגטון הביעו ספק בפירוש זה, ואמרו כי לדעתם, השימוש במונח "פעילויות קשורות

(סוף בעמוד 14)

הדולר השחור: 1585–90

- היציג: 1485.
- לנוסעים: 1760.33.
- השחור: 1585–90.

דקל: "אני עצמי ביקשתי מהקבלנים לתרום לליכוד"

אומר ל"ידיעות אחרונות": "הם היו מעוניינים לתרום, כי ידעו שאם המערך יעלה לשלטון – יש סיכוי שיחזירו את יו"ש, וזה מנוגד לאינטרסים שלהם" □ "אבי צור עובד מעולה, אך אם אדם ניצל מעמדו – עליו לשלם מחיר כבד" □ "כואב לי שמנסים להכפיש את שמי ולהגיד שחס־וחלילה לקחתי כסף לכיס. אני כועס כולי. זה עוול נורא"

– מאת אורלי אזולאי־כץ, כתבת "ידיעות אחרונות" –

מיכאל דקל (צילום: מיכאל קרמר)

"כואב לי שמנסים להכפיש את שמי, ולהגיד שחס וחלילה לקחתי כסף לכיסי. אני אישית לא זקוק לכסף. אני גר במושב שיתופי, המשכורת שלי מתחלקת ומגיעה למושב, ואני מקבל רק תקציב מהמושב. אין לי רכוש, אבל בימים האחרונים כל הזמן מנסים לקשור את שמי לשוחד. אני כועס כולי. אין עוול נורא מזה". כך אמר אתמול סגן שר הבטחון, מיכאל דקל, בראיון מיוחד ל"ידיעות אחרונות".

במהלך הראיון, שנמשך שעה וחצי, עמדו פעמים אחדות דמעות בעיניו של דקל. גרונו נחנק, והוא ביקש ממזכירתו מדי פעם כוס מים, כדי שיוכל להמשיך לדבר.

היתה זו הפעם הראשונה, מאז נודע על החקירה המשטרתית בפרשת הקרקעות ביהודה ושומרון, שדקל מפר את שתיקתו. "אני מוכרח לפרוק מעצמי את הדברים. אני מוכרח לדבר, כדי להקל מעט מהסבל הנורא.

"עדיין לא קיבלתי הזמנה לבוא כדי להיחקר במשטרה", אמר דקל, "אבל אני בטוח שהם יזמינו אותי. הם מוכרחים לעשות זאת, רק כדי להצדיק את עצמם. הם

(סוף בעמוד 11)

אמו של דניאל שובל ז"ל – אתמול בהלוויית בנה בהר־הרצל. (צילום: זום 77)

בצה"ל 2000 מיבנים מהסוג שנשרף

תא"ל עמרם מצנע – בראש ועדת החקירה

– מאת כתבנו הצבאי –

צה"ל ימשיך להשתמש במיבנים מן הסוג שנשרף שלשום וגרם למותם של שבעה חיילים. בשימוש הצבא כ־2000 מיבנים באלה, שחלקם הובא לארץ ע"י החברות האמריקניות, שבנו את שדות־התעופה בדרום, ונמסרו אחר כך לשימושו צה"ל.

המיבנים עשויים מעץ לביד, אלומיניום, פוליאוריתן, ומצופים בשכבות של שלדה. הם ניתנים להעברה מהירה ממקום למקום ואין צורך לפרקם. לדברי אל"מ שאול עמית, מפקד מרכז בינוי באג"א, עומדים המיבנים בתקני הבטיחות האמריקניים ואין כל סיבה שלא להשתמש בהם. עם זאת, הוסיף עמית, כי ראוי לבחון את הצבתם של מיבנים

(סוף בעמ' 14)

"טלתרום לזקן": 2 מיליארד

הסכום כפול מהתחזית □ בין התרומות: שיפוץ 500 דירות, סייח, 2 כבשים

– מאת נורית מאנה, כתבת "ידיעות אחרונות" –

למעלה מ־2 מיליארד שקל – זה הסכום הכולל של התרומות שנאספו אמש במיבצע "טלתרום" לפקודת הזקן, שנערך על־ידי הטלוויזיה, בשיתוף גלי צה"ל.

סכום זה הפתיע ושימח את אנשי הטלוויזיה, שהעריכו כי לכל היותר יצליחו לגייס מיליארד שקל. עתה הם מקווים כי הפעם ימשמשו כל המתחייבים לתרום את התחייבויותיהם, לא כפי

(סוף בעמוד 18)

הבנה ממשלה – הסתדרות: השכר כמעט ולא יגדל

רק עובדי המיגזר הציבורי, ששכרם נשחק מאוד, יקבלו תוספת – כ־5%

– מאת גדעון עשת, כתב "ידיעות אחרונות" –

הממשלה וההסתדרות הגיעו לידי הבנה על עקרונות הסכם השכר לשנה הבאה. בשיחות שהתנהלו לאחרונה, סוכם שלא יינתן פיצוי, והסכם על תוספת שכר של אחוזים מעטים, בכל הענפים במשק, אלא שתוספת זו תבוא רק במגזר הציבורי, ששכרו נשחק יותר מאשר שכר עובדי המגזרים האחרים.

בעת האחרונה התנהלו

(סוף בעמוד 11)

בני הזוג הקשישים לא נפרדו במותם

סוניה ודוד ברחד מירושלים, שהיו נשואים כ־50 שנה, נפטרו אתמול תוך שעות

– מאת גבי ברון, כתב "ידיעות אחרונות" –

סוניה ברחד בת 72 ובעלה דוד בן 71, שהיו נשואים כמעט יובל שנים, מתו אתמול בביתם בירושלים מוות טבעי, בהפרש של שעות ספורות זה מזה.

בנם של בני־הזוג, ככן 45, הורגא אתמול למנות־ערב, כאשר טילפן לבית הוריו ואיש לא השיב לטלפון. הוא יצא מייד אל הבית, וכשנכנס מצא שם את אביו ללא רוח־חיים ואת אמו במצב אנוש. הוא הזעיק צוות החייאה של מגן־דוד־אדום, אך כל המאמצים להציל את האם עלו בתוהו – היא מתה תוך כדי הטיפול. הרופא שהיה במקום בדק ומצא כי דוד ברחד מת כמה שעות קודם־לכן, כנראה מהתקף־לב. אשתו, שהיתה עמו בדירה, לקתה אף היא בליבה וכאשר נמצאה לא היה אפשר עוד להצילה.

שכניהם של בני־הזוג המנוחים סיפרו, כי בשבת עוד ראו אותם מטיילים יד ביד להנאתם, שלובי־זרוע, ברחוב הסמוך לביתם. בני הזוג ברחד היו נשואים כמעט יובל שנים.

לחץ דם גבוה – "הרוצח השקט"

היום נפתח בירושלים הכנס הבינלאומי השני למחלה זו

– מאת דבורה נמיר, כתבת "ידיעות אחרונות" –

אנשים הסובלים מלחץ־דם גבוה, הם עוויים ותוקפנים יותר מאלה שלחץ־הדם שלהם תקין. תרופות משפיעות לטובה על גברים יותר מאשר על נשים, ואצל מתבגרים יוצאי מזרח־אירופה שכיח לחץ־דם גבוה יותר מאשר בקרב יוצאי עדות המזרח.

זהו חלק מהממצאים שיוצגו בכנס הבינלאומי השני ליתר־לחץ־דם, הנפתח היום בירושלים בהשתתפות מאות מומחים מישראל ומחו"ל.

שיעור התחלואה בלחץ־דם־גבוה בישראל נע בין 17 ל־20 אחוז, ומחלה זו נחשבת "רוצח שקט", שאינו מגלה סימנים קליניים משך לפחות תריסר שנים מאז הופעתו. פרופ' יוסף רוזנפלד, ראש המכון ליתר־לחץ־דם בביה"ח "בילינסון" מסר אתמול, במסיבת־עיתונאים לקראת הכנס, כי שליש מתקציב התרופות של קופ"ח הכללית מוצא על טיפול בחולים הסובלים מלחץ־דם גבוה.

האזין לשידור ברדיו ותרם להצלת ילדה

– מאת דני שדה, כתב "ידיעות אחרונות" –

בני גפן, ממושב בן־עמי, תרם אתמול רבע־מיליון שקל להצלת חייה של ילדה בת 14 החולה בלוקמיה (סרטן־הדם).

אתמול בצהריים שודרה ברדיו כתבה על מצוקת האישפוז בבתי־החולים, ועל מחסור בתרופות לחולי־סרטן. במהלך הכתבה רואיין המנהל האדמיניסטרטיבי של ביה"ח "רוטשילד" בחיפה, משה פרידנטל. הוא סיפר כי המצוקה בבית־החולים קשה, ואין אפשרות לקבל תרופות עבור החולים. כדוגמא הביא מקרה של ילדה בת 14 החולה בסרטן־הדם, ובית־החולים אינו יכול לספק לה את התרופה החיונית להצלת חייה.

בני גפן, חבר המושב בן־עמי, שהאזין אותה שעה לרדיו, שמע את הדברים – ודקות ספורות לאחר־מכן התקשר לבית־החולים. "כמה עולה התרופה?" שאל את פרידנטל. כאשר שמע כי מחיר מנת התרופה – המיועדת למחזור טיפולי אחד – הוא כ־240 אלף שקל, הודיע בו־במקום כי הוא תורם את הסכום כולו, ובלבד שבית־החולים ירכוש מייד את התרופה עבור הילדה החולה.

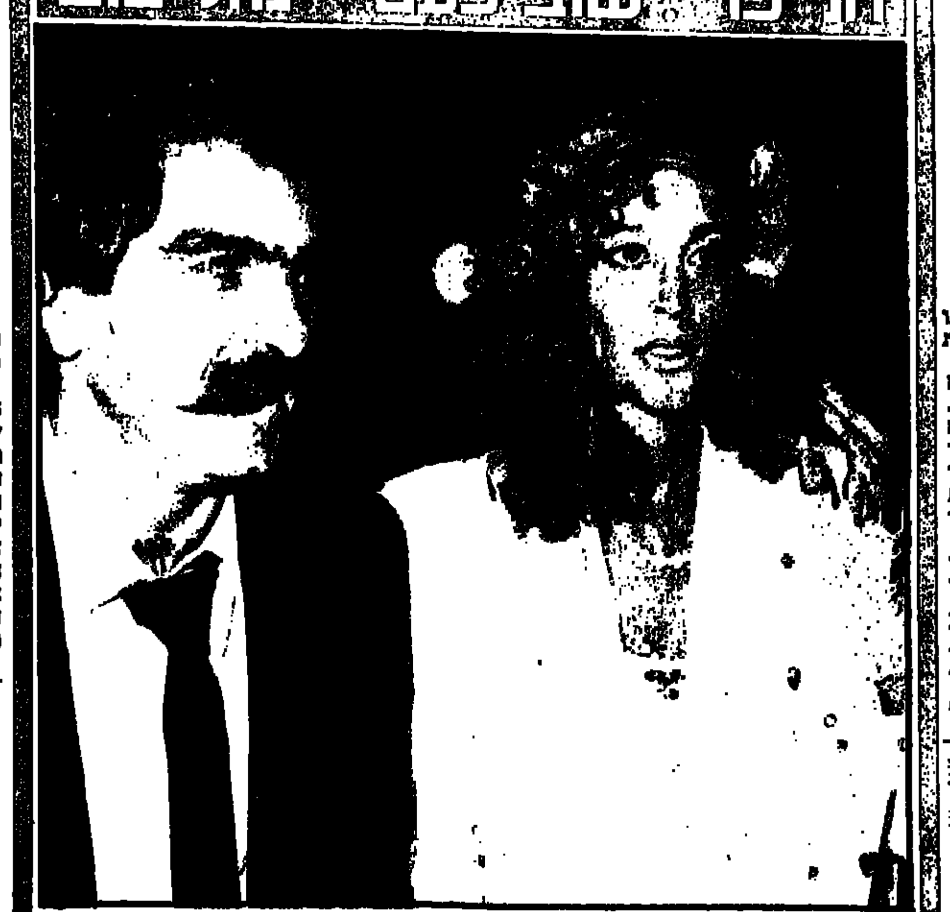

חני פרי: שוב פעם – מזל טוב

חני פרי, אחת מדוגמניות־הצמרת של ישראל, נישאה אמש לצביקה סאבו – מבעלי בית־הקפה "הקומקום" בת"א. 400 קרואים באו ל"קומקום" לאחל מזל־טוב לבני הזוג. חני פרי, המצפה ללידת ילדה הבכור, נישאה אמש פעם שלישית; צביקה סאבו נישא בפעם הראשונה. (כתבה: תחיה אדר; צילם: אילן מאירי)

נשי־שוטרים תובעות להשוות שכר בעליהן למפרע מ־1979

ממשיכות בשביתתן, חרף החלטת הממשלה מאתמול להשוות שכר השוטרים לשכר משרתי הקבע מאפריל 1984 □ מאות שוטרים הגישו מכתבים: "אם עד 12 בדצמבר לא ישונה שכרי – אני מתפטר"

– מאת גד ליאור ורוני שקד, כתבי "ידיעות אחרונות" –

"לאחר מחשבה ממושכת הגעתי למסקנה, שאם עד ה־12 בדצמבר לא ישונו את שכרי, אני מתפטר" – מכתבים ברוח דומה הגישו בימים האחרונים מאות שוטרים למפקדיהם. המעולה נעשתה בתיאום עם ועד נשי השוטרים השובתות, והוועד קיבל גם עותקים של המכתבים.

בינתיים נמשכת שביתת־המחאה של נשי השוטרים, מול משרד ראש־הממשלה בירושלים. זאת – חרף החלטת הממשלה מאתמול, לפיה יושוו תנאי השכר והשירות של השוטרים לאלה של משרתי הקבע בצה"ל רטרואקטיבית מאפריל 1984. נשי השוטרים הודיעו כי ההחלטה אינה מקובלת עליהן, והן תובעות השוואת השכר רטרואקטיבית מבית משנת 1979, כפי שהובטח.

אתמול אמר שר־המשטרה חיים בר־לב, כי אם יוחלט סופית לבטל בצבא את דרגות ט' ו־י', ייעשה כך גם במשטרה ובכך ישופר מהותית שכר השוטרים בדרגות הנמוכות.

אתמול החרימה משטרת ירושלים כמה צמיגים, שהכינו הנשים השובתות כדי להעלותם באש מול משרד ראש־הממשלה. השוטרים החרימו את הצמיגים, והם ממשיכים לאבטח את אזור ההפגנה.

הבוקר ייפגש ראש־הממשלה שמעון פרס עם ועד נשי השוטרים. בפגישה ישתתף גם שר־המשטרה.

עליה ב־8 אחוזים בייצוא הסחורות מישראל

בתשעה החודשים האחרונים עלה יצוא הסחורות מישראל ב־8 אחוזים – בהשוואה ל־11 החודשים הראשונים של 1984.

מחבלים שגורשו ויתרו על זכותם לערעור

בצעד חסר־תקדים ויתרו אתמול שני מחבלים מגורשים מיהודה ושומרון, על זכותם להופיע לפני ועדת ערער צבאית ולפני בג"ץ למניעת גירושם. השניים, יונס ארג'וב מכפר דורא ומוחמד דעיס מכפר בני נעים, בנפת חברון, שוחררו במסגרת עיסקת חילופי השבויים במאי האחרון. אתמול הודיעו כי הם מוותרים על הופעתם בפני הוועדה ובפני בג"ץ.

(רוני שקד)

נהרס קיר בביתו של ח"כ שפירא

העירייה הוציאה צו־הריסה בשל בניה ללא רשיון

– מאת נחמה דואק, כתבת "ידיעות אחרונות" –

ח"כ אברהם שפירא נאלץ אתמול להרוס קיר בביתו ולפנות מרפסת שאותו הפך לחדר־שינה, לאחר שעיריית תל־אביב הוציאה נגדו צו־הריסה בשל בניה ללא רשיון.

לפני חודשים אחדים התגלה, כי ח"כ שפירא בנה בקומת העמודים שבביתו, ברחוב שטריקר 20 בתל־אביב, מרפסת סגורה. חלק מהמרפסת סגר בקירי־בלוקים ואת השאר בזכוכית, דבר המותר לפי החוק. בנוסף הפך את מוסך המכוניות שבקומת הבית לחדר־שינה, ופרץ בו שטחים מקיר אל קיר.

בעקבות תלונה שהוגשה לעירייה, ביקרו במקום חברי ועדת־המישנה לבניין ערים, ולאחר בדיקה הורו להוציא צו־הריסה נגד שני המבנים. עיריית תל־אביב אף הגישה נגד הח"כ תביעה לבית־המשפט בשל בניה לא־חוקית, אך הסכימה לסלק את התביעה אם יהרוס ח"כ שפירא את הקיר.

"ביקרתי אתמול בביתו של ח"כ שפירא, ומצאתי שקירי־הבלוקים שבמרפסת הוסר בחלקו הגדול, ושהמוסך משמש עתה לחניה למכוניות ולא עוד כחדר־שינה", מסר מהנדס העיר, שמאי אסיף.

2 בנות 5 נדרסו ע"י משאית דודן

הילדות, דודניות משכונת המיעוטים ברמלה, נמחצו למוות תחת הגלגלים

– מאת אריה אגוזי, כתב "ידיעות אחרונות" –

שתי ילדות בנות חמש משכונת המיעוטים ברמלה, נהרגו אתמול אחר־הצהריים מפגיעת משאיתו של דודן.

הילדות, הדודניות סועד וחיית אבו־עמר, שיחקו אתמול ליד ביתן בשכונה, כאשר דודן עלה למשאית ה"ליילנד" שלו, התניע אותה והחל נוסע בלי שיבחין כי הילדות משחקות ליד הגלגלים. הנהג נעצר רק לשמע צעקות של עוברי־אורח, אולם איחר את המועד – הילדות נמחצו למוות.

הדוד עצמו החיש את שתי הילדות לבית־החולים "אסף הרופא" בצריפין, אולם שם לא נותר אלא לקבוע את מותן.

12 ניחשו 13 בטוטו

12 משתתפים ניחשו את תוצאות כל 13 המשחקים במחזור ה־14 של הטוטו, וכל אחד מהם יקבל כ־29,166,000 שקלים.

418 משתתפים ניחשו 12 תוצאות נכונות, וכל אחד מהם יקבל כ־400,000 שקלים.

5,910 משתתפים ניחשו 11 תוצאות נכונות, וכל אחד מהם יקבל כ־28,000 שקלים.

42,930 משתתפים ניחשו 10 תוצאות נכונות, וכל אחד מהם יקבל כ־3,890 שקלים.

ההכנסה במחזור 14 היתה 2,009,346,300 שקלים, ולפרסים הופרשו 856,355,270 שקלים.

מחזור 15 ייערך על משחקי הליגה הלאומית וגביע הטוטו הליגה הארצית.

המינימום המובטח לפרס הראשון הוא 350 מיליון שקל, והמינימום המובטח לכלל הפרסים הוא 700 מיליון שקל.

מזג האויר

בהיר עד מעונן חלקית.
טמפרטורות המינימום והמקסימום:
ירושלים 11 – 19, רמת הגולן 12 – 22, נהריה 12 – 25, צפת 12 – 19, חיפה 15 – 25, טבריה 12 – 26, נצרת 13 – 22, עפולה 10 – 27, שומרון 11 – 12, תל אביב 13 – 26, נמל תעופה בן גוריון 11 – 26, יריחו 10 – 27, עזה 13 – 24, באר שבע 11 – 26, אילת 12 – 28.

מרצפות שמיר
מבצע – 25% זול ממחיר השוק
מרצפות 30-30 עם שיש אוטלקי 12,000 ש' למ"ר
מכירות: רחוב היסוד 10, תל־אביב (על בנין מרכזים) טל: 03-810784 — 03-235543

ארונות מטבח
מבצע מיוחד לממטבחים
אבן גבירול 140, ת"א
03-452427

קונים ב: PCC IBM-PC
IBM—PC/XI—DD

המתקין לאיכסון רבב (קצר/ארוך טווח)
במחיר של 120 ש"ח לחודש
02-528913

מטיילים בחנוכה בצפון?
כדאי לבקר
בחנות המפעל של
מקס – אופנת עור לנשים וגברים
(המפעל באיזור התעשייה עכו)
עכשיו המחירים מפתיעים!
פתוח כל יום

דו־דו רינגס
המשחק שכובש את העולם
שחק נא בע"מ,
ז'בוטינסקי 112 פ"ת טל' 03-9232578, 9228665

במגבות ורדינון עושים לך חורף שמח
מבצע המבצעים של מגבות
ורדינון
מגבות, חלוקים, טרנינגים, מפות, מצעים, שמיכות – חורף וסוף, שטיחי אמבט.
עודפי יצוא ופגמים קלים בחנויות ענק עד 50%
מבצע מגבות במשקל
חנות המפעל: פתח־תקוה
א. התעשיה ק. מטלון, מבטחים 6 טל. 9232778

מכון לבון מודיע:
במלאת 60 שנה לעיתון "דבר" תתקיים פתיחת תערוכה ארכיונית על שנותיו הראשונות של העתון.
"ראשית דבר"
טקס הפתיחה יערך מחר יום ג', ג' דחנוכה – 10.12.85, בשעה 17.00, במכון לבון, רח' נהרדעא 3, תל־אביב, טלפון: 238122.

שותף/גוף משקיע
חב' מעולה
מחפשת משקיע
או גב בלבלי בסך $ 450,000
ת.ד. 4027 – פתח־תקוה

כל יום ג' – אכול כפי יכולתך
ערב דגים
או ארוחה מלאה
6,900 ש' בלבד
מסעדות כוכב הדרך

2000 ...
תנורי ארובה
עם תפעלה אוטומטית ומפוח
טל: 052/555031, 555735

משחקי ארדה
20% הנחה
1-16.12.85 במבצע חנוכה
המפיץ: שחקנים
משחקי הנאה וחשיבה יוצרת

מזרון מפי עם מרכז בריאותי
במחיר מדהים
199,020
השבוע ברשת סקונדיה

שי־לי
יצרני הלבשת נשים
מבצע ענק לימי החנוכה
מכירה ב־3 תשלומים
רחוב לבנדה 30, תל־אביב
רחוב מונטיפיורי 36, תל־אביב
רחוב חיים עוזר 4, פתח־תקוה

"תקוות גדולות"
מאת צ'ארלס דיקנס
הסידרה – בטלוויזיה
הספר – בהוצאת "ספרית פועלים"

קצב: מודעי משרת המערך; מודעי: חזור בך, חצוף!

שר האוצר כמעט ופוצץ אתמול ישיבה של סיעת הליכוד אחרי חילופי „מחמאות" עם שר העבודה והרווחה □ מודעי רמז שיסיק מסקנות לגבי שלמות הליכוד

מאת ישראל תומר, כתב „ידיעות אחרונות"

שר האוצר יצחק מודעי, כמעט ופוצץ אתמול את ישיבת סיעת הליכוד בכנסת, תוך שהוא רומז, כי אם שרי הליכוד ימשיכו לתקוף אותו, הוא יסיק מסקנות לגבי שלימות הליכוד.

בעת דיון בסיעה על המצב הכלכלי והחברתי, האשים שר העבודה והרווחה משה קצב, את מודעי: „שר האוצר משרת את המערך..." הדברים גררו סערת־רוחות וחילופי־דברים קשים ביותר בין שני השרים.

„בליכוד מפוצלים"

בשלב מסויים, קם שר האוצר והודיע, שהוא עוזב את הישיבה, והוא הטיח בזעם כלפי השר קצב: „חזור בך מדבריך, אם אתה רוצה להתקיים... צריך למחוק את הביטוי הזה, אם אתה רוצה שנשב יחד..."

השר קצב: „יכולתי להחריף את הדברים. יש לי סימוכין. אינני חוזר בי..."

בדבריו בסיעת הליכוד, הגיב שר האוצר על הטענה שהושמעה, לפיה כל ההצלחות של התוכנית הכלכלית נזקפות לזכותם של ראש־הממשלה והמערך. „מה הפלא, שכל ההצלחות של התוכנית הכלכלית מיוחסות למערך, כאשר כל שרי הליכוד הצביעו נגד התוכנית. שרי הליכוד בממשלה תמיד מפוצלים ואילו שרי המערך תמיד מצביעים כגוש אחד" — אמר מודעי.

„צריך לעצור"

השר קצב: „איך אתה מעיז לדבר כך? הדברים לא הגיוניים, לא נכונים והם חמורים ביותר. בדרך כותנו אתה יושב בממשלה."

דברים אלה של שר העבודה הרתיחו את שר האוצר: „איך אתה מדבר? עוד נמשיך חשבון.."

השר קצב: „אני לא נבחל ממך..."

השר מודעי: „חצוף שכמוך. והצמחך עומדת ביחס הפוך לגילך..."

השר קצב: „מי שמך...?"

השר מודעי קם על רגליו: „יכול להיות שהישועה לא תבוא מכאן (מסיעת הליכוד), אם זהו הסגנון..."

ח"כ דן תיכון: „צריך לעצור כאן..."

יצחק מודעי: „תאמין לי, שאני יושב על בלמים גדולים. אבל, אם השיקול לא יהיה טובת המדינה, אז נהיה מסולגים ומפרצלים..."

להאט הקיצוצים

לפני־כן התלונן שר האוצר על כך, שחברי סיעת הליכוד ושרי הליכוד אינם מעניקים לו גיבוי, בקשר לביצוע התוכנית הכלכלית וקיצוצי התקציב.

ואילו השר משה קצב תבע להאט את קצב הקיצוצים בתקציב־המדינה, שכן אי־אפשר להתעלם מהמחיר החברתי הכבד שמשלמים בשל כך. הוא התלונן על כך, שבעוד שמשרדים חברתיים שבידי המערך, כגון משרדי הבריאות, החינוך, והחקלאות, זכו, משרדי הבטחון והמשטרה קיבלו תוספות תקציב של עשרות מיליוני דולרים.

סיעת הליכוד התפזרה מבלי לקבל החלטה כלשהי. הכל הסכימו רק, שהקיצוצים בתקציבי המשרדים השונים צריכים להתבצע ללא שיקולים מפלגתיים־פוליטיים.

„בדרך כלל אנו בוררים מאוד..."

„זה נהדר שחושבים עלינו. בדרך־כלל אנחנו מאוד בוררים. בשום קשה לי להאמין, שכל התגובה הזאת היא בשבילנו". כך אמרה אמש, בהתרגשות רבה, קשישה בבית־האבות „משען" ברמת־אביב, שחזתה בשידור הישיר של ה„מגבית לפקודת הזקן". מאות קשישים וגם ילדים, נכדי הדיירים ושתו אורחים, הצטופפו באולם האירועים של המוסד, שרק בקושי הכיל את כולם. הקשישים חזו בהנאה בתוכניות הטלוויזיה המיוחדות ששודרו. ב„משען" רמת־אביב גם היתה הפתעה מיוחדת — תצוגת אופנה, בהשתתפות דוגמניות לא כל־כך צעירות (אך עדיין יפות), עוז לתן הופעתן הראשונה: ויוי ליטמן, בת 67, אמה של הדוגמנית אנאבל שמיר; זיוה שפיצר, שבאה ביוזמת בתה, מנחת התצוגה אתי שריג ובלה הלמן, שמשוש „המסה יזמה" והתנדבה להשתתף בתצוגה. בצילום: אמש בבית־האבות. (צילום: מיכאל קרמר)

הדתיים: בשבוע הבא - אי־אמון בממשלה

הרקע: התוכנית להקמת האוניברסיטה המורמונית בירושלים וכשלון תיקון „מיהו יהודי" □ ח"כ אברהם שפירא: „אלך לקברי אבותי, אניח המנדט ואומר: ברוך שפטרני מאפיקורסים אלה"

מאת ישראל תומר, כתב „ידיעות אחרונות"

הסיעות הדתיות בכנסת מאיימות להגיש הצעת אי־אמון בממשלה, על רקע פרשת התוכנית להקמת אוניברסיטה מורמונית בירושלים, וכשלון תיקון חוק „מיהו יהודי". נציגי הסיעות הדתיות סוברים, כי יגישו הצעת אי־אמון, גם אם הדבר יחייב עזיבת הקואליציה הממשלתית.

בישיבה סוערת של השדולה הדתית, שנערכה אתמול במשכן הכנסת, בהשתתפות יו"ר הנהלת הקואליציה, ח"כ חיים קופמן (ליכוד), הושמעו דברים קשים מאוד, שכוונו בעיקר נגד המערך. בדיון סוכם להעניק אורכה של שבוע ימים לראש־הממשלה לעשות משהו, כדי לשים קץ לתוכנית להקמת האוניברסיטה המורמונית על הר הצופים בירושלים. ושר הפנים הרב פרץ (ש"ס) אמר: „על רקע זה לא איכפת לי לעזוב את הממשלה. בנושא „מיהו יהודי" צריך להיאבק בכל הכוח, זו דעתם של חכמי התורה ושל הרב ש"ך".

ח"כ אברהם שפירא („אגודת ישראל") היה חריף עוד יותר: „נגמרו כל המשחקים. אין לנו ממה לפחד. אני אלך לקברי אבותי, אניח את המנדט ואומר: ברוך שפטרני מהאפיקורסים האלה... אין לנו שום נחת מהממשלה הזאת".

ח"כ אברהם ורדיגר („מורשה"): „אסור לשבת יום אחד בממשלה זו. אם כל הסיעות הדתיות היו מגישות אולטימטום, המערך היה נבהל..."

מי שהתייחס ביתר רצינות לאיום של השדולה הדתית היה דווקא ראש־הממשלה שמעון פרס שנפגש עם ח"כ חיים דרוקמן, מ„מורשה", וביקש ממנו עוד מספר ימים כדי לטפל בפרשת המורמונים.

לעומת סערת הרוחות בקרב הסיעות הדתיות נשמעו אמש אנשי המערך בכנסת אדישים למדי. מ"מ יו"ר סיעת המערך, ח"כ עדנה סולודר אמרה: „הסיעות הדתיות רוצות כנראה שוב לסחוט משהו..."

מובארק בשדר לפרס: כוונתי לשפר היחסים

השדר יועבר היום ע"י ראש המשלחת המצרית לשיחות על טאבה, הנערכות בהרצליה □ בשיחות מסתמנת התקדמות

— מאת סמדר פרי, כתבת „ידיעות אחרונות" —

ראש המשלחת המצרית לשיחות על טאבה, עמר מוסא, יעביר היום שדר מאת הנשיא מובארק אל ראש־הממשלה, שמעון פרס. הוא גם יעביר שדר מאת שר החוץ המצרי, עצמת עבד־אל־מג'יד אל שר החוץ יצחק שמיר. שני השדרים דנים במגמתם של מצרים לשפר את מערכת היחסים עם ישראל.

הדיונים בסוגיית טאבה יימשכו היום במלון „דניאל" בהרצליה. המשלחות התפלגו אתמול לשתי קבוצות. האחת עסקה בדרכי הפתרון של סיכסוך טאבה — גישור או בוררות; הקבוצה השניה דנה במימוש הנורמליזציה בין ישראל למצרים.

משלחות ישראל ומצרים הביעו אתמול קורת־רוח מהצהרתו של הנשיא מובארק, כי אם יושג הסכם על טאבה, יהיה מוכן להיפגש עם ראש הממשלה פרס וישוב שגריר לישראל. ראש המשלחת המצרית, בדאווי, ציין כי הצהרת מובארק „מדברת בעד עצמה".

לגופו של ענין, מסתמנת התקדמות בשיחות — הרף התקשותם של המצרים לקיים בוררות על טאבה. הועלו הצעות חדשות לגישור על הפערים בעמדות שתי המשלחות.

קבוצה של צעירי תנועת „התחיה" הפגינה אתמול בשטח מלון „דניאל". המפגינים נשאו כרזות בנוסח: „דמם של קרבנות ראס־בורקה זועק אלינו מחולות סיני".

תוצאת דירת

קצין או"ם

בירושלים

ביתו של קצין האו"ם בירושלים [illegible]

6000 עובדים סוציאליים - בעיצומים

מאת ישראל תומר, כתב „ידיעות אחרונות"

שר העבודה והרווחה, משה קצב, הודיע אתמול, כי במשרדו הצטבר גרעון של 8 מיליארד שקל והחל מחודש ינואר, לא יוכל משרדו לעמוד בהתחייבויותיו.

היום פותחים כ־6000 עובדים סוציאליים במדינה במבצע־עיצומים, שיימשך חודשיים. מדי שבוע יתרחבו העיצומים על תחומי פעילות נוספים, כך שבתום המבצע, שירותי־הרווחה במדינה יהיו משותקים להלוטין. העובדים הסוציאליים מבקשים למחות על צימצום כוח־האדם והמשאבים הכספיים לשירותי־הרווחה.

„דבר" בן 60

לרגל האירוע נערכת תערוכת פריטים מעברו של העתון

מאת עידו מל, כתב „ידיעות אחרונות"

העתון „דבר" חוגג בימים אלה מלאות לו 60 שנה. לרגל האירוע התכנסו אמש, במכון לחקר תנועת העבודה ע"ש פנחס לבון בתל־אביב, עובדי „דבר" מעבר ומהווה, ראשי ההסתדרות ועתונאים.

במכון מוצגת, לרגל יום־ההולדת של „דבר", תערוכה של פריטים מעניינים, מעברו של העתון. בין הפריטים:

מיכתב של עורך בעתון אל המייסד והעורך הראשי הראשון, ברל כצנלסון ז"ל, בו נאמר כי אחיו של דוד בן־גוריון שלח מכתב למערכת, ושאלה „מה לעשות עם המיכתב".

ספר החשבונות של העתון, בו נרשם כי בשנת 1925, בה נוסד „דבר", פורסמו בו 6 מאמרים פרי עטו של בן־גוריון, שעבור כל אחד מהם קיבל 500 פרוטה — סכום נכבד באותם ימים. מעל החשבון צויין, באותיות אדומות, כי אין לנכות מס מן השכר ששולם לב. ג.

בספר צויין גם, כי המשוררת רחל קיבלה 30 פרוטות עבור כל שיר שפירסמה בעתון, אך ממשכורתה הכוללת יש לנכות 30 פרוטות, „כי לא שלחה שיר בגליון „דבר"...

כן מוצגים בתערוכה כתבי־יד של משוררים ששלחו את יצירותיהם למערכת, וביניהם שאול טשרניחובסקי, אלכסנדר פן ויעקב אורלנד, והשיר הראשון שכתבה מרים ילן־שטקליס, „אמא אמרה לדני".

את הכינוס פתח יו"ר מכון לבון, מנכ"ל ההסתדרות לשעבר ירוחם משל, הוא סיפר על ימיו הראשונים של העתון, והזכיר כי שכר הסופרים הגבוה ביותר בשנתו הראשונה של „דבר" שולם דווקא למשורר אורי צבי גרינברג — לירה וחצי.

מזכ"ל ההסתדרות, ישראל קיסר, בירך את „דבר" ביום חגו, והביע תקוה כי כשם שהיה עד כה, „דבר" יישאר עתון עצמאי.

עורכת העתון, חנה זמר, שיבחה את חבר עובדי „דבר", המחוייבים לערכי ההסתדרות. „לעתון יש תוכניות המראה", היא אמרה, „ואני בטוחה ביכולתו לשגשג ב־60 השנים הבאות".

מה לעשות ב־7000 בתים ללא רשיון

מאת ישראל תומר, כתב „ידיעות אחרונות"

מחלוקת נתגלתה אתמול בישיבת ועדת הפנים של הכנסת בין השרים עזר וייצמן, חיים בר־לב, משה נסים ויצחק פרץ בקשר לפתרונות שיש לנקוט במגזר הערבי בקשר להריסת בתים בלי אישור.

„הבעיה איננה התערבות פוליטית, אלא כיצד זה קרה שבמשך שנים בעבר נבנו במגזר הערבי 7000 בתים ללא היתר" — אמר השר וייצמן תוך פולמוס עם שר הפנים יצחק פרץ. לדבריו של וייצמן, הבעיה של הבניה הבלתי חוקית היא בעיה של מדיניות הממשלה, והזכיר החלטה שהתקבלה עוד בחודש אוגוסט אצל ראש הממשלה להעניק פסק זמן ולהימנע מהריסת בתים במגזר הערבי עד אשר ועדה מיוחדת בראשותו של מנכ"ל משרד הפנים תסכם את מימצאיה.

„אני מצפה בכליון עינים ליום בו לא יהיה במדינה משרד לענינים ערביים. התפקיד הוטל עלי ואני מבצע אותו באהבה..." — אמר עזר וייצמן.

יו"ר ועדת הפנים ח"כ דב שילנסקי (ליכוד): „אתה אוהב גם את ארץ־ישראל שלמה..."

השר וייצמן: „אל תמשוך אותי בלשון. באהבת ארץ־ישראל אין מי שאוהב יותר וממי שאוהב פחות..."

ח"כ בני שליטא (ליכוד): „אוהבים מגיעים..."

השר וייצמן: „מתחר שיש לי לשון חדה משלך, אבקש לסגור..."

במהלך הדיון אמר שר המשטרה חיים בר־לב, כי לא מתקבל על הדעת שנהרוס 7000 בתים ללא חשבון וללא התחשבות.

שר המשפטים משה נסים אמר לעומת זאת, כי התערבות הממשלה בעניין פסק דין הוא דבר אסור הפוגע בשלטון החוק והודיע כי יעלה את הנושא לדיון בממשלה.

בשולי ידיעות אחרונות

שתי משלחות

לגבי שתי המשלחות, המצרית והישראלית, שפתחו אתמול את שיחותיהם בהרצליה, אפשר לומר כי ידוע בדיוק מה רצון המשלחת המצרית, ולא ידוע כלל וכלל מה רצונה של המשלחת הישראלית ולאיזה יעד חותרת היא. המשלחת המצרית אומרת ואומרת כי בלא טאבה היא לא תזוז מהמקום. וכך היא נוהגת. והמשלחת הישראלית נכנעת, לאחר כמה התחמקויות, לרצונה זה של המצרים והסכימה לשוחח איתה קודם וראשית כל על — טאבה. מובארק טען וטוען, שעניין לבוררות בינלאומית שמידיה רצונו לקבל את טאבה, ואף לא גרעין פחות מזה. והישראלים? „דבר" מאתמול היה יכול לבשר לקוראיו שפרס כבר מוכן לאמץ לעצמו את התיזה המצרית בדבר „העברת סכסוך טאבה לבוררות בינלאומית" פשוטו כמשמעו. וכך מתגלגלים אנו אל התהום בהסכימנו להיות לקרבן המצרי בשלישית...

מי פנה?

השבועון הירושלמי „הירדן" גילה דבר שהוא בבחינת סנסציה: פעיל העליה ברוסיה קיפניס, מודיע השבועון, שהיה מורה לעברית ופעיל במרץ למען עליה לארץ, העיר מוריצה, אליה הגיע ביחד עם אשתו ובנו — לאמריקה... זה אמנם מקרה ראשון מסוגו, אך כדברי הפתגם הסיני „כל דרך חושה מתחילה מצעד אחד". פשוט, ראו ה„סירובניקים" שישראל עצמה מעודדת את הנשירה מועתה תם התליטו ללכת בדרכה. והנה עוד ידיעה: ציוני מסורב עליה אחר, אסאס, יוצא מהרחיים גם הוא ממוסקבה לווינה, ומשם יין לאן יפנה הוא...

הדובר שלנו

על אברהם („אבראשה") טמיר, איש וייצמן וחבר משלחת המנכ"לים שלנו בשיחות עם מצרים, מספרים, שהשתלט על כל המשלחת שלנו כולה. אין פלא, אישוא, שבקוראם זאת שואלים רבים מאיתנו שאלה המתבקשת מאליה: מי הוא טמיר זה ובכוח מה הוא השתלט על המדיניות שלנו כלפי המצרים ומצרים? והתשובה היא מגוזה במקצת: טמיר הוא חבר סיעת „יחד" שקיבלה בבחירות האחרונות לכנסת שלושה מנדטים — אחד מהערבים. אחד משרידי תקלות של „שינוי" שעבר מבנת בתוקף הסכם ביניהם ל„יחד", ורק מנדט אחד קיבלה סיעת „יחד" מהבוחרים היהודים באורח ישיר. לזאת היא ה„דמוקרטיה" שלנו. שבה סיעה, שהצביעו עבורה פחות בוחרים יהודים מאלה שהצביעו בעד „כך" של כהנא — מסוגלת לשלוט באמצעות „אבראשה" שלה על הכל.

[illegible]

למחרת האסון

בצילום מימין: אביו של טוראי משה אהרון ז"ל, בהלוויית בנו בירושלים. בצילום משמאל: שר הבטחון יצחק רבין משוחח עם איתמר מנדלוביץ, שניכווה בשריפה, אתמול בבית־החולים „הדסה" בירושלים. (צילומים: זום 77)

„כבר 8 נרות", הספיד הרב

— מאת גבי ברון, צדוק יחזקאלי וחיים ברזילי, כתבי „ידיעות אחרונות" —

האבלים וזרי־הפרחים התערבבו אתמול, אלה באלה בין שערי הברזל של בית הקברות הצבאי בהר הרצל בירושלים. אך יצאה מלווייתו של משה אהרון ז"ל, וכבר התקבצו ידידיו של אלחנן נתן ז"ל. בעוד אלה מתרחקים לאיטם מהקבר הטרי, הולכים החיילים מכוסות שחורות ואזרחות לצעוד אחרי ארונו של דניאל שובל ז"ל. בשער כבר המתינו חיילי פלוגת התותחנים להלוויה הבאה, זו של חבריו דוד וחיים מרקביץ ז"ל.

מרקביץ, נהג משאית שסופח ליחידת התותחנים, לן בעת אסון הדליקה בצידו הצפוני של המיבנה כנראה קרוב למוקד האש, בה ניספו שמונת החיילים. חבריו סיפרו, כי הוא לא הספיק להתעורר משנתו כשפרצה השריפה. מצאו אותו בתוך שרידי מיטתו.

סמ"ר שובל, לעומת זאת, זינק ממיטתו וניסה להימלט מתוך החדר הבוער. הוא פרץ בריצה היישר אל תוך הלהבות — ונעלם בתוך האש.

אתמול, בעת הלוויתו, הספיד רב צבאי: „דווקא בימי החנוכה, כשהם מדליקים בכל בית בישראל נרות של שמחה ושל נס, כבים בישראל שמונה נרות".

דניאל שובל עמד להשתחרר בעוד שבועיים. משה אהרון התגייס רק לפני חודשיים. „עוד לא הספקת להנות מהמתנות שקיבלת ליום הגיוס, יהלום שלי", מיררה בבכי אמו, זהבה.

בחלקה הצבאית ברמלה ניצבה אם אחרת, אילנה, אמו של רוני מגלאור ז"ל, וקוננה את תאומתיה. רוני חזר ליחידתו ביום ראשון, אחרי שבילה חופשה בביתו. ב־10 בלילה, טילפן הביתה ובישר: „הגעתי בשלום לבסיס". שלוש שעות לאחר מכן הוא ניספה בשריפה.

בעת שמגלאור הובא למנוחות ברמלה, צעדו מאות אבלים בנתניה אחרי ארונו של אברהם ארוריך ז"ל. ביניהם בלטו הרמטכ"ל, רב־אלוף משה לוי, וקצין התותחנים הראשי תא"ל עודד טירה. אותה שעה אמר קדיש אחיו של יעקב אברג'יל ז"ל על קברו הטרי בחלקה הצבאית בבית העלמין בחולון.

החייל השמיני שניספה באסון הדליקה, דוד לנקרי ז"ל, נטמן באשקלון. דוד, הצעיר מבין עשרת ילדיהם של הוריו, לא רצה לשרת בתותחנים. לאחר שסיים טירונות, הוא התבונן בפסק והעברה לצנחנים או לחיל הים. רק לאחר התערבות אמו ואחותו, הוא נתרצה. לבש את מדיו והתייצב ביחידתו החדשה.

באותו לילה נספה באסון.

„ראיתי חייל, כולו להבות, כמו לפיד, רץ ורץ עם הנשק ביד... עד שנפל"

מאת צדוק יחזקאלי וניצה אברהם, כתבי „ידיעות אחרונות"

„אני לא מאמין שאני חי והחברים שלי מתים, אני לא מבין איך זה שדווקא לי היה מזל" — מילמל אתמול ללא הפסק החייל, במהלך אחת מההלוויות לקרבנות אסון הדליקה שהתקיימה בירושלים.

אי־אפשר היה לטעות בו. הוא אחד מהניצולים, העיניים האדומות אמרו כמעט הכל. את השאר השלימו המדים החדשים, המגוהצים עליו ברישול. חפציו ומדיו נאכלו בדליקה. הוא יצא מהחורבה כשרק התחתונים וגופיה לעורו. „פתאום הרגשתי שאני נחנק, באמצע השינה, הרגשתי שעשן חודר לי לאף, וזה מה שהציל אותי. התעוררתי — וקפצתי החוצה".

מחזה אחד לא נמחק: „ראיתי חייל, כולו להבות, כמו לפיד, רץ ורץ. הוא עוד החזיק את הנשק ביד. אחר־כך נפל".

כשהאיר הבוקר חזר למקום האסון. [illegible] „מצאתי דיסקית שנמסה לגמרי, וצרור המפתחות שלי הפך לגוש בלי צורה".

[illegible]

שחל מציע לבתי־החולים 40 מיליארד מתקציב משרדו

משרד האנרגיה „חסך" את הסכום תודות להתייעלות בחברת־החשמל □ מחמיר המצב בבתי־החולים: מיום ראשון יעברו למתכונת שבת

מאת דבורה נמיר, כתבת „ידיעות אחרונות"

למשבר במערכת הבריאות, שהביא להתמוטטות כל מערכת האשפוז במדינה, נמצאה אתמול הצעת פתרון מקורי ובלתי־צפוי, אותו יזם שר האנרגיה, משה שחל.

השר שחל הודיע לראש הממשלה, שהוא מוכן להעביר מתקציב משרד האנרגיה סכום של 40 מיליארד שקל, להקלת המצוקה במערכת הבריאות ולענף החקלאות שנקלע למשבר. כסף זה נחסך, לדברי שחל, הודות להתייעלות בחברת החשמל.

ראש הממשלה, שמעון פרס, שהופתע מהיוזמה זו, טרם החליט איך לנהוג בה. מכל מקום, ביצוע העברת כסף ממשרד ממשלתי אחד למשנהו, טעונה את אישור הממשלה כולה.

המשבר יימשך

ובמשרד הבריאות אמרו, שאם הממשלה תאשר העברה של כמה עשרות מיליארדי שקלים לתקציב מערכת הבריאות, יוקצו לבתי־החולים, להשלים חובות לספקים.

בקרב מנהלי בתי החולים שוררת התמרמרות. [illegible] פרופ' סמי מוסס, נאלץ לבקשת שר הבריאות, לעכב לפחות עד סוף השבוע את צימצום הפעילות בבתי החולים ולהמתין כיצד יוכל, עם השגת כספים. „יותר אחראי, במצב השורר כיום, לפעול במתכונת מצומצמת של שבת וחג, ואם יגיע כסף — לחזור מיד לעבודה תקינה. אסור לתת לרופאים ולאחיות בבתי החולים, לכרוע תחת עול האחריות לחיי אדם, בלי מזון, תרופות, עירויים וציוד רפואי. כל יום כזה הוא בגדר סיכון נפשי", אמרו.

המלאי אוזל

אתמול כמעט ואזל כל מלאי חומרי־החבישה, הציוד הרפואי, החמצן, חמרי־ההרדמה והתרופות במחסני־החירום של רוב בתי־החולים הממשלתיים בארץ. אותם בתי־חולים, שעדיין מספקים שירותים למאושפזים, נעזרים בתרומות שאוספים חברי „אגודות הידידים" של בתי־החולים, כל מוסד לפי היקף הפעילות של ידידיו.

„אולי זה לא בסדר שאנו מפעילים עין מאיסוף התרומות בדרך זו ולמטרה זו, אך מה לעשות, כאשר אינני מסוגלים לתת לבתי־החולים כסף לשלם חובות, מפסיקים הספקים את האספקה החיונית ביותר, כמו מזון — והחולים חייבים לחיות", אמר ד"ר משה מושיח, ראש שירותי האישפוז במשרד הבריאות.

אתמול לא הסתיימו הבירורים בין החשב של קופת־חולים הכללית, אלי שפניק, לבין נציגי האוצר, בסוגיית החובות. שכל צד טוען, כי הצד השני חב לו. הבירורים אמורים היו להסתיים בו ביום. רק לאחר שיוגבשו המסקנות, יחליט האוצר אם, למי וכיצד לחלק את הסכום של 15 מיליארד שקל (10 מליון דולר), שאותו אישרה הממשלה לרשות הכספים של הכנסת, בתוספת למערכת הבריאות ולקופות־חולים.

תוכנית־חירום

אתמול אמר שר הבריאות, מרדכי גור, בכנסת, בהשיבו להצעת אי־אימון שהגישה סיעת חד"ש, כי אינו מבין מדוע לא ניתן להזרים את הכסף הזה מיד. „למה לתת לחולים לסבול? על מצפונו של מי זה יפול? אילמלא הייתי חבר ממשלה, הייתי מסכים עם הצעת חד"ש".

בינתיים נשמעו אמש קריאות מבתי־החולים הכלליים של קופ"ח, שעד כה „ישבו בשקט". הם הודיעו, כי הם אמנם מקבלים עדיין מזון כ„הקפה" ויש קצת דלק לחימום, אך אין כספים, אין מורקים וחסרות תרופות רבות. במיוחד חמור המצב בבתי־החולים „השרון", „קפלן" ו„סורוקה".

ביוזמת ארגון מנהלי בתי־החולים, שאם הזרמת הכסף לבתי־החולים לא תחודש עד סוף שבוע זה, יפעילו ביום ראשון הקרוב תוכנית־חירום ארצית ויעברו לעבודה במתכונת מצומצמת של שבת וחג. יתקבלו לאשפוז רק מקרי־חירום. תידחה כל פעילות מתוכננת וייסגרו מרפאות־חוץ.

סערה בטקס הענקת פרסי נובל

בטקס ססגוני ונוצץ, מלווה בתרועות חצוצרות ובניגונים של פאר, חולקו אתמול פרסי־נובל למדע ולספרות על ידי קארל גוסטאב מלך שבדיה, באולם הקונצרטים של שטוקהולם. במקביל נערך באולם האוניברסיטה באוסלו טקס הענקת פרס־נובל לשלום לאירגון הבינלאומי של רופאים למען מניעת מלחמה גרעינית – אירגון שנוסד על ידי רופאים סובייטיים ואמריקניים. אולם בעוד שהטקס בשטוקהולם עבר ללא כל הפרעה, עמד הטקס באוסלו בסימן הפגנות־מחאה של מאות אנשים, שהתקהלו מחוץ לאולם ומחו על הכללתו של הרופא הסובייטי, ד"ר יבגני צ'זוב, בין חתני הפרס. צ'זוב ורופא אמריקני, ד"ר ברנארד לאון, אשר היו בין מייסדי אירגון הרופאים נגד מלחמה גרעינית, נקראו יחדיו אל הדוכן וקיבלו את הפרס מידי יו"ר ועדת נובל הנורווגית, אגיל ארוויק. ההענקה הנוכחית נעשתה בדיוק עשר שנים לאחר שפרס נובל לשלום לשנת 1975 הוענק לפיסיקאי הסובייטי אנדרי סחרוב, יריב המשטר ולוחם לזכויות האדם, הנמצא כיום בגלות בעיר גורקי בגלל התנגדותו למשטר הסובייטי. בחירת חתני הפרס השנה עוררה ביקורת חריפה, משום שצ'זוב הצטרף ב־1973 להתקפות הפוליטיות על סחרוב. בצילום נראים צ'זוב (משמאל) ולאון (במרכז) מקבלים את הפרס מידי יו"ר ועדת נובל הנורווגית.
(תצלום־רדיו: „רויטר")

אידי אמין אהב לצפות שוב ושוב בסרט „מבצע אנטבה"

יועצו האנגלי של אידי אמין שב לבריטניה, לאחר ששוחרר מהכלא באוגנדה, וסיפר פרטים בלתי ידועים על מעלליו של הרודן המודח

– מאת יוחנן להב, כתבנו בלונדון –

בוב אסטלס, יועצו וידידו האנגלי של שליט אוגנדה המודח אידי אמין, שוחרר מן הכלא, שאליו הושלך על־ידי מרידי הרודן המודח, והגיע לבריטניה, שבה יש המבקשים להעמידו למשפט על חלקו במעשי הזוועה של אמין. אסטלס מבקש לקבל בחזרה את האזרחות הבריטית, שעליה ויתר בימי גדולתו באוגנדה, וטוען, כי יש לו הוכחות, שלא היה אחראי למעשי הטבח ואף פעל למיתונו של אמין.

בינתיים נפגש אסטלס עם כתב ה„טיימס" וסיפר לו על אחד ממעללי השליט, ש„טירוף ומחשבה צלולה" הדריכו את מעשיו, ועל החיים ב„אוגנדה של אמין".

הוא עצמו, טוען אסטלס עתה, היה קורבן לארבעה ניסיונות רצח של אמין, שאף הבטיח לגב' אסטלס בעקבות אחד הניסיונות הללו „אדאג להביא לך את גופת בעלך במהרה." לדבריו, ברח לבריטניה בעקבות אחד הניסיונות הללו, וזה היה במקרה בימים של מבצע שחרור החטופים באנטבה. אמין האשים אותו, שמסר מידע חיוני לישראלים, אבל הוא לא כעס באמת באותה הזדמנות, שכן ראה במבצע התהליך „הרפתקה" ואחר כך „נהג להדירות לחיילים כהנאה את הסרט ההוליוודי על המבצע".

אחד מסיפורי הזוועה של אסטלס עוסק ברופא אוגנדי, שהיה מאהב אחת הנשים של אמין והכניס אותה להריון. מכיוון שחינה של זו סר מעיני הרודן ולא היתה אפשרות לטעון, שהילד הוא של אמין, ביצע בה הרופא הפלה, שבמהלכה נפטרה האשה. ביודעו מה צפוי לו מידי השליט, ביתר אסטלס את גופתה ועטפה בשק כדי להיפטר ממנה. אלא שקלגסיו של אמין, שעקבו אחרי צעדי האי־שה, הקיפו את מרפאתו ולא היה לו לאן לקחת את הגופה המבותרת. הרופא הרעיל את חמשת ילדיו ואת אשתו והתאבד, כי ידע שנקמת הרודן לא תפסח גם על בני ביתו.

אמין, שועם על שניטלה ממנו ההזדמנות „ללמד את הרופא לקח", ציווה לתפור את גורי האשה המבותרת, השכיב אותה על מיטתה והורה על נשותיו וילדיו, שמספרם היה כ־50 באותה עת, לעבור על פני הגופה.

ישראל הציעה לתאילנד 100 טנקי־שלל

בהצעה הישראלית מתחרה הצעה סינית למכור טנקים המצויידים, כנראה, בתותחים מתוצרת ישראל...

– מאת יוחנן להב, כתבנו בלונדון –

ישראל הציעה למכור לתאילנד „מאה טנקים או יותר" בעת ביקור סודי שערך אלוף חיים ארז במדינה זו בחודש אוקטובר, מגלה הגיליון האחרון של כתב־העת לענייני ביטחון, „ג'יינס דיפנס ויקלי", היוצא לאור בלונדון. הטנקים, שישראל הציעה לתאילנד, הם „טי־54 אס" ו„טי־55 אס" – דגמים משופרים של טנקי „טי־54" ו„טי־55", שנלכדו שלל על־ידי ישראל. לטנקים אלה תותח 105 מ"מ מתוצרת ישראל, מערכת בקרת אש חדשה, שריון משופר ומערכת כוח מתוצרת ארה"ב.

ההצעה הישראלית מתחרה עם הצעותיהן של עוד מדינות, ובכללן הצעה סינית למכור טנקים ב„מחיר של ידידות", שהוא 550 אלף דולאר לטנק בלבד.

אם תעדיף תאילנד בסופו של דבר את הטנק הסיני, הרי לא מן הנמנע הוא, שהצלחה ישראלית אחת היא שתגרום לכשלון ישראלי אחר: הטנק הסיני מצוייד בתותח חדיש בקוטר של 105 מ"מ, ומן הכתוב אין לדעת, אם זה התותח, שהסינים רכשו בישראל, כפי ש„ג'יינס" עצמו גילה אשתקד, או תותח דומה מתוצרת בריטית, שהותקן על הטנקים הסיניים.

שמרת הזורע
ריהוט לאורך זמן־עכשיו
פתוח במוצ"ש
20-35% על כל המוצרים
על תשלום במזומן
ת"א: בית שמרת הזורע דיזנגוף סנטר, רח' המלך ג'ורג' 73. ירושלים: בית שמרת הזורע, שלומציון המלכה 18 חיפה: בית הזורע שמרת, אלנבי 117 הקומות תצוגה באר שבע: רהיטי הדר, פסג' רסקו טבריה: רהיטי הצפון, רח' הגליל.
חנות המפעל: רהיטי שמרת – קיבוץ שמרת חנות המפעל: תעשיית הרהיטים הזורע, קיבוץ הזורע

הפורצים מישראל נלכדו בשווייץ

– מאת שלמה שמגר, כתבנו במערב־גרמניה –

בשיתוף פעולה בין משטרות גרמניה ושווייץ חוסלה כנופיית פורצים ישראלית מיומנת, שפעלה באחרונה במרכז־אירופה. ארבעת חבריה – שניים בני יותר מ־20 ושניים בני יותר מ־30 – עצורים עתה בשווייץ ויועמדו לדין ב־17 בינואר.

שלושה מהם תושבי רמלה ואחר תושב פתח תקווה. שניים נעצרו תחילה בגרמניה כחשודים בגניבות מחדרים בבתי־מלון באמצעות מפתחות מזויפים, אך שוחררו מחוסר הוכחות בחודש נובמבר.

לאחר שיחרורם הם נסעו לשווייץ, שם הצטרפו אליהם שני ישראלים נוספים. גם בשווייץ פעלה הכנופיה בעיקר בבתי־מלון, אך גם גנבה מתאים פרטיים בסאונות. הודות למידע מודיעיני, שהגיע ממשטרת גרמניה, הצליחה משטרת שווייץ לעלות על עקבות הארבעה ולעצרם.

תלה עצמו בגלל חבריו

– מאת כתב „רויטר" בטוקיו –

נער בן 14 תלה את עצמו על קורותיו של אסם נירה בצפון יפאן, לאחר שלא היה מסוגל עוד לשאת את התעללויותיהם של חבריו לכתה – מסרה אתמול משטרת יפאן.

המתאבד, קן קוטואווה, הוא הקורבן האחרון של גל ההתעללויות בבתי־הספר ביפאן. חבריו לכתה בוססו אתמול בשלג עמוק בכפר־מגוריהם, והגיעו כדי להשתתף בטקס האזכרה למתאבד.

בטקס השתתפו כאלף תלמידים לבושי מדים כחולים. הם הרכינו את ראשיהם בדומיה וחלקם אף מיררו בבכי, בעת שמנהל בית־הספר אמר: „עלינו לשמור מכל משמר על חיינו, שהם יקרים מכול. גם בשעה זו עדיין לא מאוחר להרהר בשאלה, מה היה המצב שהוליד את כל זה".

לפני התאבדותו השאיר הנער מכתב, ובו כתב, כי החליט לשים קץ לחייו בגלל ההתעללויות בו מצד תלמידים אחרים בכיתה. המשטרה מסרה, כי קודם לכן התלונן הנער בפני מוריו והוריו על שחבריו מכים אותו ומתעללים בו.

במחצית הראשונה של שנה זו נעצרו ברחבי יפאן כ־900 תלמידים באשמת התעללות אלימה בחבריהם. בחודשים האחרונים היו כמה וכמה מקרים של התאבדות, שיוחסו למעשי־התעללות. היה גם לפחות מקרה אחד של רצח, שבו המעונים הרגו את הנער שהתעלל בהם.

אבא עשה את זה טוב יותר

– מאת כתב „י. פ." בג'קרטה –

בתו של משפץ־נחשים, אשר ניסתה לחקות את להטוטיו של אביה כדי לעשות רושם על חבריה בבית־הספר – הוכשה על ידי פתן ומתה.

העיתון „ג'קרטה פוסט" מוסר, כי הדבר אירע בבית־ספר בעיר לתאשאגג במזרח יאווה. הנערה, אשר זוהתה רק בשם הפרטי אמיליה, בת 16, הכניסה לשק את אחד הנחשים הארסיים של אביה ולקחה אותו עימה לבית־הספר.

לעיני חבריה הנרגשים כרכה את הנחש סביב צווארה ולא הרגישה בעת שהכיש אותה באצבעה.

עדי־ראייה סיפרו, כי אמיליה התמוטטה כמה דקות אחרי־כן והובהלה לבית־חולים מקומי, אבל כל מאמצי הרופאים להציל את חייה עלו בתוהו.

בפתק שכתבה זמן קצר לפני שאיבדה את הכרתה ביקשה הנערה הגוססת: „אנא, אל תהרגו את הנחש".

האונס עלה ביוקר לאנס

– מאת יוחנן להב, כתבנו בלונדון –

שתי נשים עשו אתמול היסטוריה משפטית בלונדון: בית המשפט [illegible] חייב גבר, [illegible] שלהן, שאנס אחת מהן והתעלל מינית באחרת, לשלם להן פיצויים בגובה 17,500 ל"ש. זאת נוסף על [illegible] של מאסר עולם, [illegible].

מעשיו של כריסטופר [illegible] בשתי שכנותיו היו [illegible]. [illegible]

„התקרבות סוריה־ירדן מכוונת נגד ישראל"

אמר ראש־ממשלת סוריה, עבד א־ראוף אל־קאסם, בהגיעו לירדן • פיסגת אסד־חוסיין תיערך, כנראה, ב־15 בדצמבר

– מאת יהושע הלמיש, כתב „ידיעות אחרונות" –

חוסיין מלך ירדן שוחח אתמול במשך ארבע שעות עם ראש ממשלת סוריה, עבד א־ראוף אל־קאסם, שהגיע אתמול לרבת־עמון. זהו ביקורו הראשון של ראש־ממשלה סורי בירדן זה שש שנים.

אל־קאסם הביא עימו הזמנה לחוסיין לבקר בדמשק ולהיוועד עם נשיא סוריה, חאפז אל־אסד. חוגים דיפלומטיים ברבת־עמון משערים, כי פגישה זו תיערך ב־15 בדצמבר.

בהגיעו לרבת־עמון הצהיר המדינאי הסורי, כי מטרת ביקורו היא להביא לשיפור נוסף ביחסי דמשק עם רבת־עמון ולאיחוד האחדות הערבית כדי „להתנגד ביתר שאת להתקפות התוקפניות של הציונות והאימפריאליזם".

יחד עם ראש ממשלת סוריה הגיעו לירדן גם שרי החוץ, הכלכלה והפנים של סוריה. דיפלומט מערבי ברבת־עמון, שביקש לשמור על עילום שמו, אמר, כי להתפייסות הסורית־ירדנית שלוש מטרות עיקריות: לפלס דרך לפיסגה ערבית בסעודיה; לשפר את קשרי הכלכלה בין ירדן לסוריה ולהניע את סוריה למלא תפקיד כלשהו בתהליך השלום במזרח התיכון. ירדן מעוניינת, שסוריה תשתתף בפועל בתהליך זה, או לכל הפחות, שלא תערים מכשולים בדרכו.

שעה שראש־ממשלת סוריה הגיע לרבת־עמון, יצא יורש־העצר הירדני, הנסיך חסן, לבגדאד, העויינת את סוריה. חסן, המלווה על־ידי סגן ראש־הממשלה עבד אל־והב אל־מג'לי, נועד כבר אתמול עם נשיא עיראק.

נשיא מצרים, חוסני מובארק, אמר אתמול בראיון לעיתון הסעודי „א־שרק אל־אוסאט", כי אין בדעתה של מצרים להיענות לתביעתם של „ערבים מסויימים" לבטל את הסכמי קמפ־דייוויד. לדבריו, מעשה כזה היה מתפרש כהכרזת מלחמה על ישראל, ומצרים היתה מאבדת בעקבותיו את כל אמינותה.

החיפושית הפכה לצב

רינגו סטאר, חבר להקת החיפושיות לשעבר, מגלם תפקיד של צב בסרט „עליסה בארץ הפלאות", שהוקרן בטלוויזיה בארה"ב בשני חלקים – שלשום ואתמול – על־ידי רשת „סי. בי. אס."
(תצלום־רדיו: „רויטר")

אנג'י ב... ...ונים בתצוגת אופנה, ...וז שים. בני־הזוג בסט חיים בנפרד זה זמן...
(תצלום־רדיו: „אי. פי.")

ה„אנטישמי" שניפץ חנויות יהודים בניו־יורק – יהודי

רצה לנקום על „עיסקות רעות" שעשה עם יהודים חסידיים

– מאת יעקב אילון, ניו יורק –

גארי דבורקין, יהודי בן 38, שהוגדר על־ידי משטרת ניו־יורק כ„סובל מבעיות פסיכולוגיות", נעצר אתמול כחשוד בניפוץ שמשותיהן של 28 חנויות של יהודים ברובע ברוקלין.

בשני מקרים בחודש שעבר נופצו שמשותיהן של חנויות בשכונה היהודית בורו־פארק. המקרה הראשון אירע ביום השנה ל„ליל הבדולח" ועורר את החשש של היהודים, כי מדובר בפעולה אנטישמית.

משטרת ניו־יורק, שמלכתחילה הטילה ספק, כי אכן זהו הרקע, פתחה בחקירה מקפת ואף הציעה פרס כספי בסך 10,000 דולר למי שימסור מידע, שיביא ללכידת מבצעי הפשע.

אתמול, כאמור, נעצר דבורקין והודה במעשים. משטרת ניו־יורק סבורה, כי בכך „נסגרה" החקירה, אך שני אנשי ציבור יהודיים מברוקלין – נוח דייר, חבר מועצת העירייה, ודוב חיקינד, חבר הפרלמנט של מדינת ניו־יורק – דורשים להמשיך בחקירה, משום שלדעתם מעורבים במקרה אנשים נוספים. דייר סבור, כי העצור ביקש לנקום על „עיסקות רעות" שהיו לו עם יהודים חסידיים במקום. החשוד אף טען, כי גירושיו האחרונים הם תוצאה של „קשר ישראלי".

שולץ: „מגעים עם אש"ף רק אחרי שיכיר בישראל"

– מאת כתבי סוכנויות הידיעות בלונדון –

„יש להתגבר על התוקפנים ולא לפייס אותם. חייבים לשכנע אותם, כי אופציות צבאיות אינן קיימות, וכי מיטה [illegible] ולהציגם לא יניבו פירות. ארה"ב דוחה את הרעיון לקיום מגעים עם אש"ף, כל עוד אין הוא מכיר בישראל" – אמר אתמול שר החוץ האמריקני ג'ורג' שולץ בהרצאה שנשא במלון קלרידג'ס בלונדון.

חלק ניכר של הרצאתו הקדיש שולץ לבעיית המזרח התיכון. „אנו חלוקים עם כמה מידידינו האירופיים בדבר תפקידו של אש"ף. האם נעשה אש"ף אירגון מתון יותר? זה בסימן שאלה. נחיה ונראה. בינתיים אש"ף אינו זכאי לשום תשלום מיפרעה, כל עוד הוא דוחה את מה שצריך להיות תנאי יסוד לתהליך שלום. אם תשתנה מדיניותו של אש"ף, נרשום זאת לפנינו. שלא ככמה ידידינו האירופיים, אנו סבורים, כי מחוות כלפי אש"ף – כל עוד לא הכיר בהחלטה 242 של מועצת הביטחון – רק תוליכנה שולל את מנהיגיו, העלולים לחשוב, שיזכו להכרה ולמעמד בינלאומי על אף מדיניותם הבלתי הולמת", אמר שולץ.

גם בתשלומים אפשר לצבור כח
בתכניות החסכון של בנק לאומי

בנק לאומי

שמות בחדשות

פרס: זו הממשלה האמיתית

לימין האורח: מלבד שמעון פרס, ראש הממשלה היו שם אמש מעט מאד גברים: מלון 'מוריה' הכנס השבעי של המזכירות, שמקיימת התאחדות המלונות. לבושות מחלצות, על קפה, סופגניות ומרציפנים, האזינו כ־200 מזכירות בכירות מכל משרדי הממשלה, הכנסת ובית־הנשיא לדברי פרס (בתמונה) ושתו בצמא כל מילה.

„החלטתי פעם אחת לבוא ולראות את הממשלה האמיתית, כי אתן הממלאות את התפקיד הרבה יותר מחברי הממשלה", אמר פרס למעריצותיו והפליג בדברי הערכה על עבודה קשה, מסירות ואחריות. „אם יש לכן ברירה לעמוד לימין הממשלה או לימין האורח – עימדו לימין האורח: במימשל דמוקרטי הממשלה נועדה לשרת, ולא להפך". (נעמי גל)

□□□

„אסון גדול היה פה"

חג הריאקציה: סביבון מצוייר ועליו הכתובת „אסון גדול היה פה" מעטר את המכתב ששלח יגאל תומרקין למנכ"ל מוזיאון ישראל, מרטין וייל. תומרקין (בתמונה), כמו רבים מאמני ישראל, השתתף ביום א' השבוע בפתיחה החגיגית של האגף החדש לאמנות ישראל ע"ש איילה זקס־אברמוב, שתיים מיצירותיו מוצגות באגף.

תומרקין מיהר לעזוב את המוזיאון לפני שנשיא המדינה, חיים הרצוג, הדליק בחגיגיות נר שני של חנוכה. תומרקין מוחה נגד טקס הדלקת הנר: „מוזיאון הוא ההפך מבית־הכנסת, כי הוא סמל לתרבות וקידמה. אילו היה כותם של המכבים היום כפי שהיה אז – היה המוזיאון גל חרבות של אמנות מנותצת." עוד מוסיף האמן במכתבו למנכ"ל: „חנוכה הוא חג הפיגור והריאקציה, לא חג האמן ואיש הרוח". (נעמי גל)

□□□

ביקורת ציבורית ביטלה הנסיעה

מעם רביעית: שר העבודה והרווחה משה קצב הוא בין השרים הבודדים שלא נסע השנה לחו"ל אפילו פעם אחת. אתמול הוא הודיע כי הוא מבטל את נסיעתו לארה"ב, למרות שנסיעה זו אושרה לו על־ידי הממשלה. השר קצב (בתמונה) החליט על כך בשל ביקורת ציבורית על נסיעות שרים ומאחר שטרם הסתיים הדיון על תקציב משרדו לשנה הבאה. זוהי הפעם הרביעית השנה, שהשר קצב מבטל נסיעה לחו"ל. (ישראל תומר)

□□□

בעייה הילכתית עלולה להעיק

ועדת חקירה: הרבנים הראשיים לישראל הודיעו למועצה הציבורית למען ילדי תימן, כי הם מתנגדים להקמת ועדת חקירה ממלכתית לשם חקירה פרשת ילדי תימן הנעדרים.

הרבנים רואים בפרשה בעייה הילכתית חמורה, שכן ייתכן שהילדים, שאולי נחטפו, נישאים היום אח לאחות וזהו גילוי עריות.

שר הקליטה, יעקב צור (בתמונה) ביקש להכין לו תזכיר מפורט של הפרשה, כולל ההיבט המשפטי, ההילכתי ושמות כל הילדים הנעדרים. (מירי עוז)

הגששים והרמטכ"ל

הרמטכ"ל, רב־אלוף משה לוי, ביקר אתמול באחת מיחידות הגששים במרחב פיקוד הדרום. בתמונה: הרמטכ"ל משוחח עם הגששים על דרכי עבודתם. ליד הרמטכ"ל, אלוף פיקוד הדרום, משה בר־כוכבא (צילום: דובר צה"ל)

שתי ועדות בכנסת החליטו לבטל טיפול־חינם לבכירים – אבל...

מנוסח החלטות ועדת הכספים לא ברור אם הביטול יחול על כל הבכירים – כולל השופטים – וייתכנו דיון והצבעה חוזרת; ואילו ועדת הכנסת הקימה ועדת־מישנה, שתשמע טענות הבכירים ה„נפגעים"

מאת **ישראל תומר**, כתב „ידיעות אחרונות"

„הכלה הזאת נראית יפה מכדי שתהיה אמיתית" – כך הגיבו אתמול כמה ספקנים בכנסת לאחר ששתיים מוועדותיה קיבלו החלטות המבטלות, את ההטבות לבכירים, בכל הנוגע לטיפול רפואי חינם.

ועדת הכנסת החליטה אתמול פה אחד לבטל לאלתר את ההטבות הרפואיות של חברי הכנסת הנוכחית ואילו ועדת הכספים החליטה, אחרי דיון ממושך, לבטל החל מ־1 באפריל את ההטבות הרפואיות לשרים, שופטים, סגני־שרים, מנכ"לים ושאר הבכירים.

אלא שמיד לאחר שהתקבלה החלטה זו, התחיל ויכוח על פירושיה השונים. חברי ועדת הכספים הצביעו על נוסח לא־ברור של ההחלטה, אשר הוצג על־ידי יו"ר הוועדה, ח"כ אברהם שפירא. נוסח זה לא הבהיר, אם ביטול ההטבות יחול גם על שופטים. ברוב קולות נכללו גם השופטים בין הבכירים, שהחטבות לגביהם יבוטלו. אולם, יו"ר ועדת הכספים חתם, לפני שיצא לחו"ל לרגל עסקיו הפרטיים, על צו בנוסח אחר, האומר, כי „שירותי הבריאות לשרים ושאר הבכירים יושוו לאלה של חברי הכנסת". דבר זה עורר תרעומת בין חברי הוועדה, הטוענים שזה בניגוד למה שהוחלט. ח"כ יאיר צבן (מפ"ם) אמר כי הוא יתבע לקיים הצבעה חוזרת בוועדה כדי שנוסח ההחלטה יהיה ברור. הוא תובע גם לקבל החלטה מיוחדת, שתבטל החל מ־1 בינואר, את זכותם של כל הבכירים לקבל טיפול רפואי בחו"ל על חשבון המדינה.

בהחלטתה של ועדת הכספים מדובר על הקמת ועדת־משנה, אשר תטפל בגיבוש המלצות לגבי חריגים, כגון בכירים־גימלאים ובני משפחותיהם, שאינם חברי קופת חולים. ועדת־משנה זו תשמע גם את טענות השופטים ושאר קבוצות בכירים, העלולים לראות את עצמם כנפגעים, ותגבש את המלצותיה עד ל־1 באפריל.

אשר להחלטה של ועדת הכנסת על שרותי־בריאות לנבחרי־העם, התקבלה ההצעה של חברי הכנסת שבח וייס, יוסי שריד וז'אק אמיר, לפיה לא יקבלו חברי־כנסת שרותי־בריאות נוספים, מעבר לשרותים, להם הם זכאים בתוקף חברותם בקופות־החולים. ההחלטה אינה מתייחסת להטבות רפואיות לחברי־כנסת־לשעבר ובני משפחותיהם.

מן הנתונים שהתפרסמו אתמול על־ידי ועדת־הכנסת עולה, כי ההוצאות על שרותים רפואיים לחברי הכנסת הנוכחית הסתכמו במחצית השנה שחלפה ב־550 אלף שקל (360 דולר)..

בינתיים העלה ח"כ ויקטור שם־טוב (מפ"ם) סוגייה חדשה בתחום ההטבות לבכיריםו תנאי הפרישה והפנסיה המפליגים שהם מקבלים. לדבריו „ההטבות הניתנות לחברי הכנסת בתחום הטיפול הרפואי מחווירות לעומת וכויות־היתר של הבכירים והנבחרים בנושא פרישה ופנסיה". לדבריו, יש לחשוות את הפנסיה ותנאי הפרישה של הבכירים לאלה המקובלים במשק.

בקרוב יתאזרח „נח"ל מיגדלים" שבשומרון

– מאת רוני שקד כתב „ידיעות אחרונות" –

היאחזות נח"ל מגדלים שבשומרון תתאזרח בקרוב בטקס חגיגי בהשתתפות מי־מ ראש הממשלה ושר החוץ, יצחק שמיר.

מגדלים יהיה הישוב הראשון ביהודה ושומרון, המוקם בהתאם להסכם שנחתם בין הליכוד למערך בעת הקמת הממשלה.

המחלקה להתיישבות בסוכנות היהודית בראשותו של מתתיהו דרובלס הודיעה, כי תגיש לממשלה הצעות להקמתם של הישובים ביהודה ושומרון בהתאם להסכם תוך דרישה להקמתם תוך זמן קצר. בתגובה להודעת מחלקת ההתיישבות של הסוכנות אמר אתמול השר גד יעקובי, כי „העיתוי להקמתם של הישובים החדשים הוא אומלל מבחינה מדינית וכלכלית".

השר יעקובי נימק דבריו בשל האבטלה המתרחבת בערי הפיתוח ובשל התמורת המשבר בחקלאות. מבחינה מדינית העיתוי לדבריו, אינו נכון לקראת שיחות צפויות עם ירדן. הוא הביע תקווה, כי המחלקה להתיישבות תחזור בה מכוונתה להציע הקמת יישובים נוספים באיזור.

בקרוב יערך טקס חגיגות ארבע שנים לעליית היישוב עינב על הקרקע, סמוך לטול כרם, ומעבר התושבים למגורי קבע. האורח בטקס יהיה השר משה ארנס. בטקס ישתתף גם סגן שר הביטחון, ח"כ מיכאל דקל.

אמש בטלוויזיה

„טלתרום": בלי רגעים גדולים

העם תרם, איך לאו הזכירו את שמו בטלוויזיה. פטרו את תרומתו ממש, שיתפו אותו בהגרלה עם דירה במתנה, וכמובן נתנו לו הזדמנות למיצווה של חנוכה. שיעשעו אותו מתיאטרון ירושלים עם מצעד של אמנים, ממלון דניאל עם מכירה פומבית לעשירים, מאולפן הטלוויזיה עם שלל מסופי אי.בי.אם, שהראו את הסכום ההולך ותופח.

פה ושם גם הראו לעם כמה דגמים של תתני הערב, הקשישים, בגודל ובצבעים טבעיים. חיים יבין הוכיח כשרון הליכה ראוי לציון ומבחינה טכנית מיבצע „טלתרום" עבר, רגעים גדולים של התרגשות לא היו. העם של הטוטו, הלוטו והבורסה גילה משך ערב ארוך יד רחבה, ובכל אופן היה משעמם נורא.

נעמי גל

גם בתשלומים אפשר לצבור כח

בתכניות החסכון של בנק לאומי

בנק לאומי

ת העבודה

גות
ת.
ה"עבודה"

היום הכל פתוח במפלגת העבודה: המיפקד שנפתח בימים אלה פותח את כל האפשרויות. אם תצטרף תוכל לבחור ולהיבחר, תוכל להשפיע על עמדות "העבודה" שיקבעו מחדש בועידה ה-4 הקרובה. תוכל להשפיע על בחירת מועמדי ה"עבודה" לכנסת ולממשלה, ואין סיבה שלא תעמיד את עצמך כמועמד למוסדות "העבודה" ותרענן אותם.

חבר "העבודה":
זכור: תשלום האגרה מקנה לך את הזכות לבחור ולהיבחר, אם טרם קיבלת את טופס האגרה פנה לסניף במקום מגוריך.
בוא לעשות את "העבודה".

לכבוד מפלגת העבודה הישראלית
אגף האירגון, רח' הירקון 110 תל-אביב מיקוד 61032

כן. אני רוצה להצטרף למפלגת העבודה.

שם פרטי ______ שם משפחה ______
כתובת עיר ______ שכונה ______
רחוב ______ מס ______
בעבודה ______
טלפון בבית ______
שלח את התלוש עוד היום, וניצור איתך קשר.

בוא לעשות את "העבודה"
הועידה ה-4 של מפלגת העבודה

אבי צור פנה ליזמי־התיישבות וביקש תרומות למען הליכוד

כך נטען אתמול בעת הארכת מעצרו של מי שהיה עוזר סגן שר־החקלאות מיכאל דקל ☐ „חלק מכספים אלה הגיע לכיסו הפרטי של אבי צור"

מאת משה דונן,
כתב „ידיעות אחרונות"

ביוני 1984, בחודש לפני הבחירות לכנסת מינם סא"ל (מיל.) אבי צור, חבר בכיר בתנועת החרות ועוזר סגן שר־החקלאות לענייני התיישבות, את יזמי ההתיישבות שהיו תלויים בו, מבינים, במשרד החקלאות, והוא ביקש מהם לתרום כספים למטה הבחירות של הליכוד.

עובדות אלו נחשפו אתמול בבית משפט השלום בתל־אביב, כשהוארך בשבעה ימים מעצרו של צור, דובר רשות שירות־התעופה ובעבר עוזרו של סגן־השר מיכאל דקל. צור חשוד, כי קיבל בשנת 1984 מהיזמים סכום של 37 מיליון שקל, חלקו הגיע לליכוד וחלקו הגיע לכיסו הפרטי. בידי המשטרה עדויות רק על סכום של עשרת אלפים שאבי צור שלשל לכיסו, לגבי שאר הסכום, אין ראיות ברורות.

תרומות ואישור

לטענת המשטרה, יש בידיה לפחות עדות אחת של יזם, שנחקר ב־4 בנובמבר, וסיפר כי צור, תושב חולון ובן 36, הסביר לו שאם לא יתרום לליכוד, לא יקבל את האישורים להם נזקק. ראיות אחרות מצביעות על כך שמייד אחרי שתרמו, קיבלו יזמים מכתבים רשמיים של לישכת סגן־השר דקל, שאישרו להם למכור מגרשים. לפני השופטת הוצג מכתב אישור שקיבל יזם ב־18 ביוני 1984, אחרי שתרם לליכוד. אותו יזם ניסה לקבל את אותו אישור לפני כן — אך נדחה.

נציג היחידה הארצית לחקירת פשעים, פקד יגאל אלון, נשמע אתמול בשטח בחומר שבידיו.

בתשובה לשאלות השופטת, סיפר פקד יגאל אלון, כי אבי צור ניסה להתליל על קלוד מלכה (אף הוא חבר מרכז חרות, שהיה עוזרו השני של סגן השר דקל) כאילו קיבל שוחד בסך עשרת אלפים דולר. אך התברר שצור היה האיש שקיבל את השוחד. צור מכחיש את קבלת הכסף.

עד כה נחקרו עשרה אנשים בנושא העברת הכספים, והמשטרה מתכוונת לחקור עוד שבעה חשודים, כי העבירו כספים לאבי צור.

החוקר אמר, כי המשטרה גילתה שחלק מהכספים העביר צור לליכוד, וחלק טען שהעביר לעמותה „אנו ממשיכים" (שמטרתה: סיורים ברחבי ארץ־ישראל). ראשי העמותה הם חברי חרות, אך גזבר העמותה, מר אליהו גני מבקש להבהיר, שהעמותה אינה שייכת ל„חרות"). אבל, לפי החומר שבידי החוקרים לא העביר צור שום תרומה ל„אנו ממשיכים", ושילשל את הכסף לכיסו.

מיזוגן וכסף

עוד התגלה, כי אבי צור קיבל מיזוגן לביתו מאחד היזמים. כשאחר יותר ניסה לתאם עם אותו יזם גירסה ואמר לו: „אני הולכתי בבית שנתתי לך רבע מיליון שקל עבור המיזוגן".

מאותו יזם קיבל צור גם חצי מיליון שקל.

החוקר לא נקב בשמו של אותו יזם ערבי, אך הוסיף וסיפר כי צור חשוד גם בקבלת שוחד בצורת מכונית פאר שאומד סודה, „גדול מהלי הקרקעות פשטוחים", העמיד לרשותו לתקופה מסויימת.

עוד סיפר החוקר על עיסקת שוחד בסדר גודל של כמה מאות דולר, שנחשקה רק לפני יומיים, אחרי מעצרו של אבי צור. עד כה נחקרו רק שני אנשים בנוגע לאותה עיסקה. הסניגור, עו"ד זאב ינר, טען כי מדובר בכרטיס־טיסה לקניה, שאבי צור קיבל. פקד יגאל אלון הגיב באומר: „זה לא זהו זה דבר אחרים".

„ארוחת אסירים"

בזמן שנערכה בחדר האוכל המפואר של מלון „המלך דוד" בירושלים סעודה ממלכתית לכבודו של שר־החוץ הצרפתי, מוגשות בחדר אחר שבאותו מלון ארוחה של לחם צר, מי לחץ ודג מלוח יבש. בכך ביקשה קבוצת ה־35 (ארגון נשים למען יהדות בריה"מ) לציין את יום זכויות האדם של האו"ם. מלון „המלך דוד" העמיד למטרה זו ללא תשלום את „חדר הוית" אשר אולתר לאירוע זה כתא אסירים על ידי מחלקת הפיסול של האקדמיה לאמנות בצלאל יחד עם צוות האחזקה של המלון. בתמונה: שלוש ממשתתפות הסעודה במדי אסירים ועליהם שמות אסירי־ציון. (תצלום: „זום 77")

בעלי מפעל לארנקים יצאו לחו"ל והשאירו חובות

חובותיהם של בני־הזוג רונית ומאיר אמיתי בעלי „צ'יקו" נאמדים במאות אלפי ד'

מאת נורית ארד, כתבת „ידיעות אחרונות"

יצרני הארנקים רונית ומאיר אמיתי, בעלי מפעל הארנקים „צ'יקו", נעלמו מהארץ והותירו אחריהם חובות הנאמדים במאות אלפי דולרים.

לבני־הזוג אמיתי בני ה־30, היה מפעל ארנקים וחנות משגשגת, שהשתרעה על פני שלושה מיפלסים ברחוב סוקולוב בחולון. לא מכבר עבר המפעל לאיזור התעשיה של חולון, ליד ראשון־לציון. עיקר השיווק נעשה באמצעות סוכן באיזור קריית־מלאכי.

מאיר אמיתי עזב את הארץ לפני ארבעה חודשים והשכיר את חנותו בחולון לסוחר צעצועים. נגד אשתו רונית הוצא צו־עיכוב יציאה מהארץ, אך באחרונה הצליחה להמוך מהארץ, לפי שמועות, דרך הגבול המצרי.

מלישכת דובר בנק־לאומי נאמר, שבבקשת צו־עיכוב היציאה נגד רונית אמיתי, הוצאה לבקשת הבנק. לדברי זאב אבלנגר מבל"ל, חובם של בני־הזוג לבנק אינו משמעותי אך הוא אינו מצטבר. בני־הזוג חייבים כספים גם לבנקים אחרים כמו המזרחי והבינלאומי ודיסקונט.

בעלי חנויות לארנקים, שנהגו לקנות סחורה מהמפעל „צ'יקו", יודעים זה זמן שהמפעל נמצא בקשיים ואינו מייצר עוד. איש מהם לא היה מופתע לשמוע שרונית ומאיר אמיתי עזבו את הארץ.

2 מנאשמי המחתרת מערערים על עונשם

מאת צדוק יחזקאלי, כתב „ידיעות אחרונות"

ארבעה חודשים לפני שהם אמורים להשתחרר מהכלא, הגישו שניים מנאשמי ארגון המחתרת היהודי, יצחק נוביק ושגיא סגל, את נימוקי ערעוריהם על הרשעתם לבית־המשפט העליון.

על נוביק וסגל גזרו על־ידי בית המשפט המחוזי שלוש שנות מאסר, לאחר שהורשעו בחברות בארגון טרור, גרימת חבלה חמורה ונשיאת נשק שלא כדין. אם יופחת עונש מאסרם בגין התנהגות טובה, הם ישוחררו מכלא באפריל — וישוחררו.

אולם המגישים הגישו ערעור על קולת העונשים, וזו ככל הנראה הסיבה העיקרית לכך ששניים הגישו ערעור נגדי.

מתוך כתב־הערעור של השניים עולה שהם מבקשים לפטור מהודאות שנגבו מהם על־ידי החוקרים מתוך לתפיסתם.

בכתב־הערעור טוענים עוד השניים, שהחברות בארגון טרור כלל לא הוכחה. הם מערערים, במקביל, גם על חומרת העונשים, שהיו „מנומים ובלתי צודקים".

בתו של השדרן גד ביטון: המזונות לא מספיקים לי

ביטון: אני לא בטוח שהילדה היא אכן בתי

מאת יחזקאל אדירים,
כתב „ידיעות אחרונות"

ילדתו בת החמש של שדרן הרדיו והטלוויזיה גד ביטון, תובעת מאביה דמי־מזונות בסך 400 אלף שקל בחודש, בטענה שדמי־המזונות אותם הוא משלם לאמה־גרושתו, אינם מספיקים לצרכיה.

בכתב־תביעה שהגישה הקטינה לבית־המשפט המחוזי בתל־אביב, היא טוענת באמצעות עו"ד אייל גרינברג, כי בהסכם־הגירושין שנחתם בין הוריה לפני ארבע שנים, נקבע שדמי־המזונות שישלם אביה יעמדו על 100 דולר בחודש. לדבריה, ההסכם בין הוריה התעלם מצרכיה שלה.

גד ביטון, שדרן בתחנת הרדיו „קול השלום" ומנחה שעשועון בטלוויזיה, מבקש בכתב ההגנה שהגיש, באמצעות עו"ד דניאל שרמן, לדחות את התביעה על הסף. בין השאר, הוא טוען, כי מקנן בליבו ספק רציני אם הוא אכן אבי הקטינה, שכן לאחר שנשא את אמה, יפית, כאשר היתה בחודש השישי להריונה, התברר לו כי במקביל ליחסיה עימו, קיימה יחסים גם עם גברים נוספים, ביניהם אחיו הדומה לו להפליא.

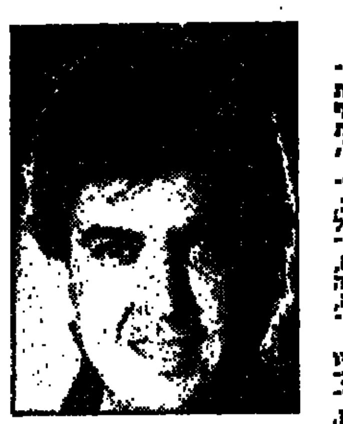

גד ביטון

עוד טוען ביטון, כי אמנם עיסוקיו מגוונים מאוד, אך בפועל, הכנסתו דלה ביותר ואין הוא חי חיי עושר, כפי שטוענת התובעת.

השופט חגי יחיא, דחה את המשך הדיון.

בדרן נמלט משוטרים שבאו לעצור אותו בבית־הדין הרבני בת"א

התפרע לאחר שבית־הדין סירב לבטל צו עיכוב יציאה שהוצא בשעתו לבקשת רעייתו, למרות שהאשה ביקשה לבטל הצו

מאת יחזקאל אדירים, כתב „ידיעות אחרונות"

„אתמול אם יעצרו אותי שוב" — אמר אתמול הבדרן והזמר רוני מיילי, שנמלט משלושה שוטרים שבאו לעצור אותו בבית־הדין הרבני בתל־אביב.

השוטרים הוזעקו על־ידי אב בית־הדין, הרב חיים פרדס, שבפניו נידונה בקשת רעייתו של מיילי, לבטל את צו־עיכוב היציאה שהוצא נגדו לבקשתה.

הרב פרדס סירב לבטל את הצו בהסבירו לאשה, רות, כי היא עלולה להישאר עגונה. בתגובה, השתולל מיילי באולם בית־הדין ולדברי הרב פרדס קילל וגידף אותו, ואף השליך עליו את הכיפה שחבש.

בו במקום הודיע הרב פרדס למיילי כי הוא עוצר אותו לשלושה חודשים, אך זה הצליח להימלט מידי השוטרים שהוזעקו.

עוד באותו ערב הגיע רוני מיילי עם רעייתו לבית המשפט בתל־אביב, והתחנן בפני [illegible] שיחזור לו. הרב [illegible] הוא הסכים להפחית את עונש המעצר לשמונה ימים בלבד, אך עמד בסירובו לבטל את צו־עיכוב היציאה מהארץ.

[illegible] את מיילי השיגה צו עיכוב יציאה מהארץ נגד [illegible] וכן צו איסור כניסה לדירתם המשותפת בפרדס־[illegible] מאחר שהתלוננה כי תקף אותה באלימות על רקע [illegible] הגירושין בהם היו נתונים.

[illegible] מאוחר יותר השלימו בני־הזוג ביניהם, ו[illegible] עורכי־הדין מרים זפט ואמנון [illegible] בוטלו כל התביעות, פרט לצו־עיכוב היציאה.

[illegible] ממקום מסתור, אמר לי רוני מיילי: „אני [illegible] בשום פנים ואופן לשבת במעצר, ואין זה הוגן [illegible] לי ולרות להשכין בינינו שלום־בית, כמו שמבקשים".

מזכיר מחוז חיפה במשרד־התיקשורת חשוד ביותר מ־200 עבירות־מירמה

שלום בנוליאל בן 43 נעצר לעשרה ימים בחשד שביצע „מסעות קניה" בצ'קים וכרטיסי־אשראי שגנב בדואר

מאת דני שדה, כתב „ידיעות אחרונות"

שלום בנוליאל בן 43, מזכיר מחוז חיפה במשרד־התיקשורת נעצר לעשרה ימים, בפקודת בית־משפט השלום בחיפה. המזכיר חשוד במאות עבירות מירמה, גניבה וזיוף.

על־פי החשד, בנוליאל גנב בעשר השנים האחרונות עשרות פנקסי־צ'יקים, כרטיסי־אשראי ותעודות־זיהוי, באמצעותם ביצע „מסעות־קניה", בעיקר ברשתות־שיווק גדולות.

לפני עשר שנים, היה בנוליאל פקיד בסניף הדואר הראשי בחיפה. הוא היה אחראי, בין השאר, על העברת אבידות למשטרה. אזרחים תמימים שמצאו כרטיסי־אשראי, פנקסי צ'יקים ותעודות־זיהוי שונות, העבירום באמצעות הדואר הגיעו כך לבנוליאל.

בנוליאל החליט להרוויח מהענין. במקום להעביר את המציאות למשטרה, נטל אותן לעצמו. בתעודות־הזהות שם את תמונתו שלו, ועם כרטיסי־האשראי שנגנב, יצא לקניות. הוא המשיך בכך גם כאשר הועלה בדרגה ונתמנה לתפקיד בכיר.

ה„מעידה" שלו היתה מיקרית. לפני חודש הוא נכנס לחנות „כל־בו" בחיפה, רכש כמה מוצרים והיכה בקופה. בטעות הוציא כרטיס־אשראי פסול, והקופאית הבחינה בכך, „תני לי את הכרטיס, זה לא שלי", אמר, ומייד שלף מכיסו כרטיס־אשראי אחר. הקופאית [illegible] ודיווחה על כך לממונים עליה.

חקירת המשטרה נפתחה מייד, באופן סמוי, על־ידי [illegible] ההונאות של מרחב חיפה, בראשות פקד דוד [illegible], חוקרי המשטרה נדהמו לאשר גילו, כי מדובר [illegible] עבירות של זיוף צ'יקים ושימוש בכרטיסי־אשראי [illegible].

לאחר מעצרו, לא ניסה בנוליאל להכחיש את ה[illegible], הוא שיתף פעולה עם חוקריו, ואף חשף בפניהם [illegible] שלא היה ידוע להם.

אתמול הובא לבית־המשפט, והמשטרה ביקשה ל[illegible] את מעצרו ב־15 יום. בנוליאל, לבוש בקפידה, [illegible] ולבן־שיער, לא הזדעזע כלל מהמעמד. לקרובי[illegible] הרבים שהגיעו לאולם בית־המשפט, אמר [illegible]: „אל תדאגו, יהיה בסדר".

נציג מחלק ההונאות של המשטרה בחיפה, סמ"ר [illegible] חיים, מסר לשופט, כי עד כה נפתחו נגד בנ[illegible] כ־60 תיקים, בהם הוא חשוד בביצוע יותר מ־200 [illegible] מירמה. „ברשותו של החשוד נמצא כרטיס־[illegible] לחו"ל ויש חשש שיברח", הוסיף נציג המשטרה.

פרקליטו של החשוד, עו"ד אבי תגר, טען כי ה[illegible] אינו דרוש, שכן מדובר באדם בעל 68 אחוזי [illegible], המשתף פעולה עם החוקרים.

● שלום בנוליאל בבית־המשפט. (תצלום: צבי רויזר)

הם קיבלו רק חצי משכורת

מאות עובדי חטיבת „חרושת חימר" בסולל בונה לא קיבלו החודש את מלוא משכורתם. הובטח להם כי מחצית השכר תשולם אתמול אולם לגבי המחצית השניה לא הובטח דבר. בעקבות זאת, הפגינו חלק מהעובדים ליד משרדי החברה בתל־אביב. (תצלום: יצחק ישמח)

אלמנה ו־10 ארגונים נאבקים על ירושה של 5 מיליון דולר

רות שנטרפלר מאיטליה טוענת כי היא זכאית לפחות למחצית הירושה של בעלה המנוח, סלומון ☐ הארגונים הישראליים ובראשם ויצ"ו טוענים, כי הכסף מגיע להם על־פי הצוואה

מאת יחזקאל אדירים, כתב „ידיעות אחרונות"

10 ארגונים בישראל והאלמנה אחת מאיטליה, רבים ביניהם אלה על ירושה של כחמישה מיליון דולר, אותה הותיר אחריו בעלה של האלמנה, סלומון שנטרפלר, יהודי אמיד מאיטליה שנפטר בחודשי הקיץ השנה בשוויץ.

האלמנה, רות, טוענת כי היא זכאית לפחות למחצית מהירושה, בעוד הארגונים, שבראשם ויצ"ו, טוענים כי הירושה מתחלקת ביניהם.

סלומון שנטרפלר, סוחר טכסטיל אמיד, היה ניצול שואה. רעייתו הראשונה ניספתה בשואה. לפני שבע שנים נשא לאשה גיורת גרושה, רות, והשניים התגוררו במילאנו שבאיטליה. לזוג לא היו ילדים.

סלומון שנטרפלר ז"ל

לאחר ששנטרפלר נפטר מהתקף־לב בגיל 76, פנה לאלמנתו פרקליט ישראלי, עו"ד זאב וייס, המייצג את ויצ"ו. הוא סיפר לה, כי המנוח כתב בחודש פברואר השנה צוואה, בה הוא מורה להקים מעזבונו קרן על־שמו, שתנוהל על־ידי ויצ"ו. הריבית השנתית של קרן זו תתחלק בין 10 ארגונים בישראל, טען הפרקליט, כאשר ויצ"ו תקבל 25 אחוז מהרווחים. יתר הארגונים — קק"ל, המגבית היהודית, אילי"ן, ניצ"ן, האגודה למען החייל, מיחיא, מגן־דוד־אדום, קרן נכי צה"ל והאגודה למען העיוור — יקבלו בין חמישה לעשרה אחוזים מהרווחים, כל אחד.

עו"ד וייס סיפר עוד לאלמנה המופתעת, כי בעלה לא הותיר לה דבר בצוואה.

מוכת הלם מינתה רות שנטרפלר בת ה־60 לשני פרקליטים ישראליים, מיכאל בן ואילן שילה, וביקשה מהם לפעול לביטול הצוואה. השניים פנו לבית המשפט המחוזי בתל־אביב, והגישו התנגדות לצוואה.

בין היתר טענה האלמנה בכתב־ההתנגדות, כי בעת עריכת הצוואה ובמשך כשלושים שנה קודם לכן, היה מקום מושבו של בעלה במילאנו. כיוון שעל־פי חוק הירושה, „על הירושה יחול דין מושבו של המוריש בשעת מותו", הרי שעל ירושת בעלה המנוח חל החוק האיטלקי. על־פי החוק האיטלקי, זכאית האלמנה, כשאין לזוג ילדים, למחצית מהעזבון, יהיו הוראותיה של צוואת המוריש אשר יהיו. אי לכך, מטבח [illegible]

האלמנה, הצוואה פסולה, עוד טענה רות שנטרפלר, כי בעלה המנוח חתם על הצוואה בלי שהבין את תוכנה, משום שהיא נכתבה בעברית, וכי הוראות הצוואה המוקנות לויצ"ו בטלות, משום שויצ"ו לקחה חלק בעריכת הצוואה ובאי־כוחה ערך את הצוואה והיה עד לעשייתה.

בית־המשפט המחוזי בתל־אביב מינה את פרקליט האלמנה, עו"ד מיכאל כץ, ואת פרקליט ויצ"ו, עו"ד זאב וייס, למנהלי העיזבון. אך עו"ד וייס טען, כי עו"ד כץ ניסה למשוך כספים מהעיזבון. בית־המשפט קיבל את בקשתו לבטל את מינויו של עו"ד כץ.

עו"ד כץ ערער על החלטה זו וביקש לבטל את מינויו של עו"ד וייס. השופט המחוזי אריה אבן־ארי קיבל את בקשתו, החזיר את המינוי שלו, ביטל את מינויו של עו"ד וייס ומינה את נשיא לישכת עורכי־הדין בישראל, עו"ד מנחם ברגר, במקומו. השופט גם נזף בעו"ד וייס.

מתברר, כי עו"ד וייס, שערך את הצוואה, הוא החתן של מנהלת מחלקת ביטוח הכספים של ויצ"ו, יהודית לויט, וכי הצוואה נכתבה בנוכחותה.

גם אם יגיעו הארגונים לכלל הסכמה ביניהם על המאבק המשפטי, ספק אם מאמציהם יוכתרו בהצלחה. זאת, משום שהאלמנה טוענת, כי מעבר למאבק של בעלה המנוח — שלושת מיליוני דולר במזומן — הועבר על ידה, ארבעה חודשים לפני מותו, משוויץ [illegible], כאשר נכתבה הצוואה, לא היה כלל כסף במשמרות בשוויץ, ומשום כך, לטענתה, ממילא, אין לארגונים האלה מה לזכות.

היכל־התרבות בלוד ע"ש אריה צימוקי ז"ל

אתמול הונחה אבן־הפינה במעמד סגן ראש־הממשלה, דוד לוי

מאת כתב „ידיעות אחרונות"

אבן־הפינה להיכל תרבות של העיר לוד, שייקרא על שמו של אריה צימוקי ז"ל, הכתב המדיני של „ידיעות אחרונות", הונחה אתמול במעמד סגן ראש־הממשלה דוד לוי, ובני משפחת צימוקי.

היכל התרבות המרכזי, אליו יהיה צמוד מתנ"ס, ישמש במרכז העיר לוד, יוקם בו אולם מופעים עם 700 מושבים.

דוד לוי אמר בטקס, כי אריה צימוקי היה אדם רגיש שאיכפת היה לו מה קורה לזולתו. „גם בהיותו כתב מדיני בכיר, הוא היה מגלה רגישות לבעיות החברתיות. הוא היה יהודי עם לב חם". דוד לוי אמר, כי צימוקי ז"ל היה עבורו יותר מחבר. „אסור ששמו ייעלם עם הפסקת הופעת שמו בעיתון. מגן בבית הזה ויונצח שמו", אמר סגן ראש־הממשלה.

ראש עיריית לוד, מקסים לוי, הזכיר את פעלו של אריה צימוקי כיוזר המורשת הציונית. „העיר שכרת לו את משפחי והקימה לזכרו היכל שבו רבים, בני נוער ומבוגרים, יקבלו הדרך שבה השמין אריה, תירוך שהמשיך היה נכון לסייע".

בין החותמים על מגילת אבן הפינה היו האלמנה חוה צימוקי והבת חגית בסר.

המדינה ושולח חבילת־נפץ חוייבו לפצות קרובי נפגעים

מאת יחזקאל אדירים,
כתב „ידיעות אחרונות"

קרובי משפחותיהם של אהרון אמינה ויוסף אברהם, שנהרגו בהתפוצצות חבילת־נפץ בסניף הדואר בבת־ים, באוקטובר 1980, ומרדכי מנצור, שנפצע בגופו בהתפוצצות — יפוצו על־ידי המדינה ועל־ידי מי ששלח את החבילה, שמעון גוטמן.

כך קבע אתמול השופט המחוזי משה טלגם.

בכך נענה השופט לבקשתם של קרובי המשפחה ומרדכי מנצור, אשר תבעו פיצויי נזיקין מהמדינה. ההחלטה על גובה הפיצויים שיקבלו התובעים תינתן במועד אחר.

האסון בסניף הדואר בבת־ים ארע, לאחר שרייסן־ריקס שוסמן בחבילת דואר המתפוצצת, בעת שהחבילה נפתחה על־ידי לינה מלקינה — הנמענת — ועל־ידי אהרון אמינה, מנהל סניף־הדואר. כתוצאה מההתפוצצות נהרגו שניים אלה וכן עובד נוסף יוסף אברהם, ומרדכי מנצור נפצע קשה.

שמעון גוטמן, ששלח את החבילה, היה החתן של לינה מלקינה. הוא ביקש להתנקש בחייה. הוא נעצר בשעתו, הורשע ברצח ונשלח לכלא.

קנס ליגאל לביב על עבירות מס

מאת משה דונן, כתב „ידיעות אחרונות"

[illegible] יגאל לביב [illegible] עוד שש עבירות מס.

קופּוֹ: תיאטרון ★ בידור ★ מוסיקה
אגוד האמרגנים והמפיקים בישראל

בצחוק ודמע — יהודה ופלה — בצחוק ודמע — יהודה תקום
תל־אביב „ווהיצרקי" ... טל. הקופה 651241 ... תיאטרון יובל: 651241

בערב חנוכה בעקבי ... שלמה בר־אבא — שלמה יידוב — מוטי מושוני
תל־אביב „בית־החייל" ... כרטיסי „לאן" 247373 ובמשרדים ... תיאטרון יובל 651241

גדי יגיל בתכנית בידור חדשה — סובר ושב
חיפה „שביט" ... כרטיסי „לאן" 247373 ובמשרדים ... תיאטרון יובל: 651241

יהורם גאון — אמצע הדרך
תל־אביב „בית־החייל" ... בידור ובמה: 03-459957

עוס הולגרסון

לכבוד חג החנוכה
הכניסה לאמהות חינם!!!
פינוקיו ... דני פלץ 297193

לאורה ★ עמי ריבלין ★ ויינברג — בארץ לאזוכרת

בחדווי על הכרמל — פסטיגל 85
בחג החנוכה ... היכל התרבות ... 241012

אבי קוהן — שירמשחק וגם סיפור
נתניה „אסתר" 12.12 ... כרטיסים במשרדים ובקופות ... בידור לשם 231731

המרתף הקט — טל. 829460
מיכל טל וישראל שגיא ... תיאטרון אורות

הלהקות חוזרות — להקה צבאית
עפולה „היכל־התרבות" ... ת' סולן — 247257

יהודית רביץ — דרך המשי
תל־אביב „צוותא" יום ו' 13.12 ב־9.30 ובחצות ... 250156/7 בערב בקופה

יגאל בשן — עוזי חיטמן — יונתן מילר — כמו צוענים
הרצליה „דורי" ... סרי הפקות: 222995

בלי־סודות — הצגת השנה לילדים
חנן גולדבלט ★ אושיק לוי ★ חני נחמיאס ★ נתן נתנזון

זוגות זוגות — מופע בידור — למבוגרים בלבד
ת"א קולנוע חור ... דני פלץ 297193

מגולין טדאוש קנטור בהצגה הכיתה המתה
כנגל יפו ... משה יוסף — 461815

בלינצ'י ... אבי אייזנברג בשירים עבריים ... אברהם לוריא: 248012

שמלת השבת של חוה'לה
בחג חנוכה ... 248012

פרסום בלקין

התיאטרון הלאומי הבימה — המלך מתיא הראשון ... טירונות — בתיאטרון חיפה
התיאטרון הקאמרי — מנקיניים — אופרה ... קידוש — צוותא ... דבש פרא — קוטריה ... עבתעתון
התיאטרון העירוני חיפה — טירונות — בתיאטרון ... ינוש קורצ'ק ... הרחק מהברך — חיפה „פייט"
פרסום בלקין

המופע המרהים לילדים
דליק וטוליפ בעולם הקסמים של ציקו ודיקו
אמנים אורחים: אלברט עמר, לימור טל, טטן מוק, שרה כליף, חיות משעשעות
הכינו כרטיסים מראש!!!
רמת־גן "אורדע" מחר יום ה' 12.12 ב־11.00 לפנה"צ
כרטי' קרן, הכרטיס 724577 ובקופה 721720
במופע יוגרלו כרטיסי טיסה – כל ילד יקבל סופגניה חינם בחסות "צ י ו ן"
להזמנת הצגות טל. המשרד: 03-445401 פרסום בלקין

נשים וגברים
נפגשים רוקדים ומכירים ביום חמישי
קולוסאום
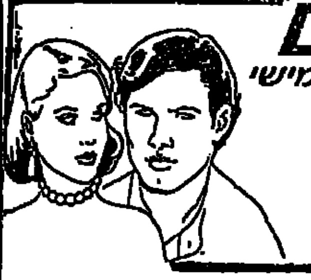
לגברים: הכניסה מגיל 25 בלבד
בלבוש הולם ובהופעה נאה.

כל החבר'ה באים... יום שלישי החל מה־17/12/85
ערבי נוער • דנסינג בקולנוע דן בנות חינם!

א.א. הפקות בע"מ מציגים:
אבנר דן
בהצגת הבידור החדשה
אל תקרא לי פרסי
הכינו כרטיסים מראש!!!
ירושלים „בראר בכר" הערב, יום ד' 11.12 ב־8.30
חולון „ארמון" יום ו' 13.12 ב־10.00
חיפה „אודיטוריום" מוצאי־שבת 14.12 ב־9.00
תל־אביב „בית־החייל" יום א' 15.12 ב־9.00
פתח־תקווה „שלום" יום ג' 17.12 ב־9.00
המשרד: 03-283492, 294280

הפסטיבל הישראלי לשירי ילדים
הצגות בוקר ואחה"צ
ת"א „היכל התרבות" 11.12 היום
מחר 12.12 — יום ו' 13.12
קולנוע ת"א: 14.12
ב"ש „גילת" 15.12
מופע תגמור: „היכל־התרבות" ת"א 16.12 ב־15.30
כרטיסים: ת"א - הדרן, ב"ש: פרגור, במשרדים ובקופות

המערכת קפה פאב מסעדה
קי־יהודה 252 (פינת ירמיהו) 455377
הערב מסיבת חנוכה
הדלקת נר חמישי ★ תצוגת אופנה מרהיבה
סופגניות חינם
יום שבת בצהריים
חמין טעים ★ תצוגת אופנה לילדים, וליצן

בר מצוה ב־ קולוסאום הצלחה מובטחת!
טל' 287124-5 ולבקש את אורלי

גרוזנברג 37 ת"א טל: 03-663321
הערב 11.12.85 ערב נוער
מיקוויץ
מסיבת ענק של חנוכה 5000 ש'
פרסום אמן

המטבח
פאב — מסעדה
בבנין קולנוע „צפון", ת"א
ערב חנוכה
מדליק תארב
יום רביעי — 11.12
עם הזמר אוהד כהן והפתעות...
„המטבח" פתוח בימי ר
להזמנות: 03-451632

אטרקציה
פאב מסעדה
המקום האקסקלוסיבי ביותר בעיר
חדש! ארוחת ערב אינטימית באווירה מיוחדת
כל ערב משעה 21.00 עד 23.00
20% הנחה
מוסיקה לריקודים, בחצות הופעת אמן אורח
מתקבלות הזמנות לאירועים ומסיבות
דיזנגוף 193 ת"א.טל. 232386

כך קוראות כולן

חנוכה בלונה פארק
הכניסה חופשית!
גני התערוכה תל־אביב
חדש! לראשונה בארץ!
★ ספינת פיראטים ענקית
★ קרוסלת הוליבוד המגיעה לגבהים
ועוד עשרות מתקנים מרתקים
בחופשת חנוכה עד יום א' 15.12 כולל
פתוח כל יום מ־10.00 בבוקר ועד הערב
ביום ו' פתוח עד 3.30
בילוי נפלא לכל המשפחה!
הכניסה חופשית!
תחבורה: אוטובוסים 21 ,46 ,47
טל' הלונה פארק: 03-427080 • טל' המשרד 03-238322
פרסום בלקין

מלון רון נפתח מחדש
בטבריה
מקבל הזמנות ליחידים וקבוצות
במחיר מבצע!!
067-20259 ,067-90100

אטרקציה
פאב מסעדה
הערב: תצוגת אופנה מפוארת
והופעת הזמר שלומי אסף
בשירי ארץ ישראל
מתקבלות הזמנות לאירועים ומסיבות
דיזנגוף 193 ת"א.טל. 232386

דקל: אם אדם ניצל מעמדו עלין לשלם מחיר כבד"

(סוף מעמוד ראשון)

הלכו רחוק מדי. אני בטוח שלמשטרה אין כל ענין פלילי נגדי. במקרה הכי גרוע יש כאן נושא לבדיקת מבקר המדינה לגבי מינהל תקין".

שאלה: האם ידעת שעוזרך, אבי צור, הוציא מיכתבים כוזבים?

תשובה: אבי צור הוא פקיד, ולא הבין נכון את החלטת ועדת השרים בענין „כרמים". הוא כתב את המיכתב בהתאם להבנתו. אילו היה מתייעץ איתי, יכול להיות שהייתי מייעץ לו דברים אחרים.

ש.: לפי הפירסומים, המשטרה חושדת באבי צור, שהביא תרומות לליכוד, וגם שילשל כסף לכיסו.

ת.: צור הוא עובר מעולה בנושא ההתיישבות. אני מקווה שייצא בסדר מהחקירה הזאת. אבל אם מישהו ניצל לרעה את מעמדו, הוא צריך לשאת באחריות, ולשלם מחיר כבד.

ש. האם אתה שותף למערכת הלחצים המופעלת על המשטרה, או שלדעתך צריך לאפשר למשטרה לחקור בשקט?

ת.: צריך להתיר למשטרה לחקור בשקט, רק כשהיא מתנהגת בסדר. למשטרה אסור לטפטף ידיעות.

ש. המשטרה חוקרת סעיף נוסף: תרומות שנתנו יזמים פרטיים שבנו בגדה, כדי לקבל אישורים לבנייה. מה מעורבותך בהתרמות?

ת.: אין כל קשר בין התרומות למפלגה לבין מיכאל דקל. מה שהמשטרה צריכה לחקור זה – האם דקל לקח כסף לעצמו. על־פי החוק, מותר להתרים למפלגה. יזמים וקבלנים שבנו ביהודה ובשומרון תרמו לליכוד. אני עצמי ביקשתי מהם לתרום. הם היו מעוניינים לעזור לליכוד בבחירות, כי ידעו היטב, שאם המערך יעלה לשלטון, יש סיכוי שיחזירו את יהודה ושומרון, וזה בניגוד לאינטרס שלהם.

אינני מתבייש בתרומות. אני לא רואה בזה שום פסול. הלוואי וכל היזמים והקבלנים היו תורמים. אני דיברתי עם כל אחד ואחד, וביקשתי לתרום.

ש.: האם אתה התרמת גם את אוחמר עורה, סוחר הקרקעות?

ת.: אני חושב שדיברתי גם עם עורה. אני יכול להגיד לך למה הוא רצה לתרום. הוא ראה שכאשר הישראלים עזבו את צידון בלבנון, הראשונים שניתלו בכיכר העיר היו משתפי־הפעולה. עורה ידע, שאם המערך יהיה בשלטון, יש סיכוי שיחזירו שטחים, ואז קיים סיכון לחייו. עורה וערבים אחרים שעזרו ליהודים לקנות קרקעות חוששים לחייהם,ולכן תרם עורה לליכוד.

ש.: אם כן, מרוע הוא הפך לאחד העדים המרכזיים בחקירה המתנהלת נגדך?

ת.: יכול להיות שיש לו בעיות עם המשטרה, ולא היתה לו ברירה. אין לי תשובה לכך.

ש.: עמיקם שפירא, שהיה עוזרו של שר החקלאות שמחה ארליך ז"ל, טוען כי ארליך ביקש ממך לפטר את אבי צור, אחרי שצור כתב מיכתב כוזב. מרוע לא עשית זאת?

ת.: עמיקם שפירא היה פעם איש ליכוד, והיום הוא איש מערך, לכן הדברים שהוא אומר אינם נקיים מצבעות. כאשר אבי צור כתב מיכתב שלא היה צריך לכתוב, הודעתי לו שאני מזהיר אותו ונוזף בו, ואם זה יקרה פעם נוספת – הוא יעוף מהמשרד. צורת השימוש שלו במיכתב לא מצאה חן בעיני. היתה לי שיחה לא קלה עם ארליך בנושא זה. אמרתי לארליך שבפעם הראשונה שזה קורה צריך לסלוח לצור, כי הוא פשוט טעה.

ש.: אתה אומר שאינך מעורב בעבירות פליליות. האם בתקופת כהונתך במשרד החקלאות פעלת על־פי הנוהלים של מינהל תקין בנושא ההתיישבות?

ת.: פעלתי בהתאם לנוהלים של משרד החקלאות, כפי שנקבעו ע"י ארליך ועל ידי. אם אומרים עלי שהייתי „דחפן" בנושא ההתיישבות – זה נכון. בענין הזה דחפתי ככל יכולתי.

השכר כמעט שלא יגדל

(סוף מעמוד ראשון)

דיונים בנושא זה, לנוכח דרישת האוצר מההסתדרות, כי בשנה הבאה לא יהיו תוספות שכר ברוטו, למעט תוספת־יוקר. האוצר הביע נכונות להגדיל את הנטו של השכירים על־ידי הקלות מס. עד לאחרונה התנגדה ההסתדרות לגישה זו, אך לא מכבר חלה הגמשה, ונראה כי אפשר יהיה להגיע להסכם.

אולם ההסתדרות קשרת את הסכמתה בתחום השכר למציאת פתרון מוסכם בשני נושאים אחרים: שיפור מצבה הכספי של קופת־חולים, ופריסת חובותיה של חברת „סולל בונה". ככל הידוע יש באוצר ובמשרד ראש־הממשלה נכונות לקשור בין הסכם השכר ותחלואי המשק ההסתדרותי.

בשלב זה טרם נכנסו המתדיינים לפרטי ההסכם. אך לפי מהלך הדברים תהיה תוספת שכר ברוטו של אחוזים ספורים. זו תשולם כמלואה בסקטור הציבורי, שם נשחק השכר במידה גדולה יותר מאשר בסקטור הפרטי. לגבי הסקטור הפרטי מחבירו, כי בפועל כבר משלמים שם תוספות שכר. לפי נתונים שהגיעו לאוצר, השכר בסקטור הפרטי בחודש ספטמבר לא ירד, למרות שבאותו החודש הופסק תשלום של 12 אחוזים ששולם, חד־פעמית, בחודש אוגוסט. משמעות הדבר היא, כי המעסיקים הפרטיים מצאו דרכים שונות לתת לעובדים תוספות שכר. תוספות אלה ואחרות, הצפויות בחודשים הקרובים, ייחשבו כחלק מהסכם השכר של השנה הבאה, ולכן בסקטור הפרטי יקבלו תוספת מועטה בלבד, אם בכלל.

למרות ההסכמה העקרונית שכבר הושגה, יש לצפות למשא־ומתן קשה. שכן, לא רק השיעור המדוייק של תוספת השכר טרם הוסכם סופית, אלא שיש להסכים גם על צורת הפתרון לגבי קופת־חולים ו„סולל בונה". בשבועות הקרובים יגיש ארנון גפני, שהיה נגיד בנק ישראל, המלצות לראש־הממשלה לגבי בניית נמל הפחם. אם גפני יאשר במימצאיו כי יש להקים נמל כזה באשדוד, כפי שכבר הוחלט בוועדת השרים לעניני כלכלה, סביר להניח ש„סולל בונה" תזכה במיכרז, לאחר שהגישה את ההצעה הזולה ביותר. דבר זה יסייע עד למאוד לפתרון בעיותיו של הקונצרן ההסתדרותי.

בתחום הכלכלי יש לצפות בקרוב גם להתפתחויות אחרות:

• תחזית המדד של נובמבר היא בין 0.5 ל־1.5 אחוז, כאשר מרבית הפרשנים מהמרים על פחות מאחוז אחד. גם ברצמבר וכינואר צופים למדדים נמוכים של שני אחוזים לערך. לכן מתכוונים בממשלה להתחיל בהסרת הפיקוח על המחירים של כמה מוצרים, או אפילו ענפים שלמים.

• החודש מגיעות לפירעון איגרות־חוב ממשלתיות בסכום כולל של כ־400 מיליון דולר, סכום שיא לחודש רגיל. שבו אין פירעון מניות הבנקים. לפי נתונים שהצטברו באוצר אין כל בעייה למחזר סכום זה ע"י מכירת איגרות חדשות. בשוק ההון מצליח האוצר למכור איגרות לציבור במחירים סבירים וללא קושי. לדברי אנשי האוצר, יש בנתונים אלה כדי להצביע על אמון הציבור בתוכנית הכלכלית.

כתבנו עידו טל מוסיף:

ראשי ששת אירגוני האקדמאים הגדולים במדינה הודיעו אתמול, כי הם מתארגנים להיאבק במה שהם מכנים „חשש מאי־כיבוד הסכמים חתומים, בתום תקופת ההקפאה".

ששת האירגונים הם: ההסתדרות הרפואית; אירגון המורים העל־יסודיים; המועצה המתאמת של אירגוני הסקל האקדמי במוסדות להשכלה גבוהה; הסתדרות המהנדסים: הסתדרות האקדמאים במדעי החברה והרוח; והוועד הארצי של עובדי המחקר במערכת הבטחון.

ראשי האירגונים הרגישו, כי הם נחושים ברעתם לא לאפשר לממשלה ולהסתדרות לחתום על הסכם כלשהו, לאחר תקופת ההקפאה, מבלי שיתייעצו עימם ויתאמו עמדות עימם.

יש לציין כי זו הפעם הראשונה שאירגונים הסתדרותיים – הסתדרות המהנדסים, הסתדרות האקדמאים במדעי החברה והרוח, ועובדי המחקר במערכת הבטחון – מתאחדים עם אירגונים שאינם הסתדרותיים, לתיאום פעולה העלולה להתנגש במדיניות ההסתדרות והממשלה.

בישיבת הוועדה הכלכלית־חברתית העליונה, שהתכנסה אתמול בירושלים, הזהיר מזכ"ל ההסתדרות, ישראל קיסר, כי אם לא יימשך במלואו הפיקוח על המחירים, אי־אפשר יהיה לבלום את גל תביעות השכר במשק, והסכמי העבודה הנוכחיים עלולים להיפרץ. הוא הרגיש, כי הפיקוח על המחירים הוא מרכיב יסודי וחיוני בתוכנית הכלכלית,

המכון לפריון העבודה והייצור מרכז הסיוע לתעשיה הזעירה
קרן השתלמות, מחקר והכשרת כח אדם מקצועי בענפי הדפוס, הנייר הכריכיות וההוצאה לאור
אגודת המעצבים הגראפיים בישראל
עשור לתחרות לוחות שנה
נמשכת ההרשמה
לתחרויות השנתיות להישגים בענף הדפוס
(עיצוב והפקה)
1. לוחות שנה תשמ"ו, 1986
2. הפקות דפוס, 1986
(כרזות, תשקיפים, קטלוגים, מאזנים,
עטיפות לתקליטים, כרטיסי ברכה, וכד')
מועדי הגשת עבודות: לוחות שנה עד 20.12.85
הפקות דפוס: עד 17.1.86
פרטים וקבלת טפסי השתתפות: מרכז הסיוע לתעשיה הזעירה,
שביל־המרץ 4, קרית המלאכה ת"א 66535, טלפון: 03-821192

שבוע ימים בלבד בתל־אביב!! בחנוכה!!
התיאטרון העממי א. דשא (פשנל) מציג:
ההצגה המקורית הטובה ביותר
עוץ לי גוץ לי
מאת אברהם שלונסקי
בּיים יוסי כרמון • הלחין־דוב זלצר • צייר־רודא ריליצר
בעקבות בימויו של יוסי יזרעאלי
הגשש החיוור ★ עפרה חזה ★ ציפי שביט
שושיק שני ★ אריק לביא
שלמה וישינסקי ★ יואל ליבא
תפאורה מרהיבה זמרים ותזמורת
הצגות אחרונות בהחלט!
בתל־אביב, „היכל־התרבות" יד־אליהו
היום יום ד' 11.12, שלוש הצגות: ב־9.15 בבוקר, 11.30 בבוקר, 2.16 אחה"צ
יום ו' 13.12 שלוש הצגות: ב־9.00 בבוקר, ב־11.30 בבוקר וב־1.45 אחה"צ
מוצ"ש 14.12, שתי הצגות: ב־5.15 אחה"צ וב־7.30 בערב
יום א' 15.12 שתי הצגות אחרונות: ב־1.00 אחה"צ וב־4.00 בערב.
כרטיסים להשיג גם בקופות ההיכל לפני ההצגות.
הפצה ראשית: משרד „לאן" דיזנגוף 101 תל־אביב, טלפון: 231189, 03-247373. כרטיסים להשיג בכל המשרדים וב„טוקטרון", טלפון 7531666. ביגור: „גלי" דיזנגוף ת"א קטורנג: „המאכליה" 492611
משרד התיאטרון: דיזנגוף 108 תל־אביב טל 03-221269

המכון לבריאות הלב
ואילנות שיווק והפצה —
בית הרופאים, ריינס 18, תל־אביב
יבואני ומשווקי מדי לחץ דם
אלקטרוניים לשימוש אישי
מברכים את באי
הכנס הבינלאומי ליתר לחץ דם
★ דגמים מיוחדים לרופאים ומרפאות במחירי הנחה.
פרטים בטלפון 221227, 03-284798.

מועדון קוראי ידיעות אחרונות
רח' פ"ח ת"א, חדר 101
טלפון 212213
מכבי תל־אביב נגד זאלגיריס קובנה (בריה"מ)
בריסל 15-16.1.86
במקומות הטובים ביותר באיצטדיון
ביצוע בלעדי והרשמה „דפנה טרוול" בע"מ – הירקון 114 ת"א 244126
נחלת בנימין 61571473
בסניפי דיזנהויז
ואקספרס טורס בכל הארץ

בלשכת ההוצאה לפועל פתח־תקווה תיק 5558/84
מודעה בדבר מכירת מקרקעין מעוקלים
מוצעים למכירת זכויות החייב במקרקעין המתוארים להלן (כפלות מפוצות המגרש) לגביית חוב בסך שאינו פוחת מ־30,000,000 שקל המגיע מן החייב לזוכה המיוצג ע"י עו"ד רפאל שרון מרח' חובבי ציון 36 בפתח־תקווה. על המעונין להגיש ללשכה זו הצעה בכתב תוך 30 יום מהיום בה יפרט שמו מענו, מספר זהותו ואת הסכום המוצע ויצרף ערבות בנקאית בסכום שלא יפחת מ־10% מההצעה.
פרוט המקרקעין: מגרש לבניה ומבנים קיימים במצב ירוד התפוסים ע"י דיירים מוגנים, גוש 6355, חלקה 367, בשטח 735 מ"ר, רח' אבן ספיר 38 בפתח־תקווה. אורך חזית 15 מ', עומק 50 מ',
לפי תכנית בנין 10%/3 אזור ב' זיהוי 4 קומות 805.5 מ"ר. שטח 110% מבנים. קיר משותף לחלקה סמוכה, הפקעה 5 מ' לרחוב. החזית לצרכי ציבור.
שמאות המקרקעין: הערכת מחצית, תנכס כשהוא תפוס ע"י הדיירים המוגנים — 20,000 דולר, ארה"ב (כ־30,000,000 שקלים).
הערכת מחצית הנכס כשהוא פנוי חופשי — 35,000 דולר, ארה"ב (כ־52,500,000 שקלים ישראליים).
מנהל מכירות 11.12.85

בדחף תקבל יותר!
מסור מודעתך ל הלוח הכללי באחד מסניפי דחף
ותקבל חינם את חוברת "חדש ומשומש" של השמאי לוי יצחק
כמה עולה לך לדעת כמה עולה!!!
ב דחף זה בחינם!!!
בכמה לקנות? בכמה למכור?
האם המוכר יקרן? או מוכר בזול?
החוברת "חדש ומשומש"
תתן לך את הפתרון.
דחפון
חיפה 04-645333
תל־אביב 03-611001
ירושלים 02-226335

דחף סניפים
תל־אביב: סמטת בית השואבה 8, טל' 03-611001 רח' דיזנגוף 118, טל' 239952, 03-248383 • אלנבי 123 (ככר המושבות) טל' 03-611606
רח' בן־יהודה 9, טל' 656120 • ירושלים: רח' יפו 43 (ככר ציון) טל' 02-226335 • חיפה: רח' הרצל 11, טל' 04-645333.

יובל ה־35
אולפן עקיבא נתניה
מרכז ללימוד השפה העברית תרבות ישראל וידע הארץ

השתלמות ונופש - באולפן עקיבא
חווית לימוד משותפת - לך ולמשפחתך, לילדיך, ולחבריך
בפנימית האולפן במלון החוף הירוק, נתניה

★ כתיב נכון ושיפור הלשון
לידעי עברית, לוותיקים ולעולים.
★ עברית בכל הרמות
לדוברי עברית, לעולים ולתיירים 20 שבועות, 8 שבועות, או 24 יום.
★ ערבית מדוברת למתחילים ולמתקדמים
17 יום או 5 ימים "על קצה המזלג".

מועדי פתיחה:

עברית:	ערבית מדוברת:
30.12.85	6.1.86
27.1.86	3.2.86
24.2.86	3.3.86
24.3.86	31.3.86

• הקורסים מיועדים לצעירים, למבוגרים ולמשפחות עם ילדים מגיל 12 ומעלה.
• עובדי מדינה יכולים לקבל פרטים ישירות באולפן או אצל הממונים על ההדרכה במשרדים.
• מורים בשנת שבתון יכולים להרשם לתכנית השתלמות מיוחדת. (נא לבקש עלון מיוחד).
• הקורסים באולפן עקיבא מוכרים ע"י משרד החינוך ומזכים בגמול השתלמות.
• תושבי נתניה מתקבלים כתלמידים אקסטרניים. • הנחות לקבוצות.

קורס מיוחד 24 יום
לימוד קריאה וכתיבה - לישראלים שאינם יודעים קרוא וכתוב

לקבלת פרטים יש להתקשר טלפונית או לשלוח אלינו את התלוש:
לכבוד אולפן עקיבא ת.ד. 256 נתניה, מיקוד 42102 (טל. 053-52312/3)
נא לשלוח לי (חינם) חוברות מידע.
שמי______ כתובתי______

נוסד בשנת תשי"א - 1951
50 אלף בוגרים מ-122 ארצות
ל.פ.מ.

משפחת הרשקוביץ
בעלי חברת
„תה אמבסדור"
תרמו חבילות תה
בשווי —.1,000,000 שקל
במסגרת הטלתרום לקשיש שערכה הטלויזיה
בברכת חג אורים שמח

מועדון קוראי ידיעות אחרונות
דרך פ"ת 138 ת"א, הדר 108
אירועי חנוכה במלון מנדרין
יום חמישי, 12.12
משעה 21.30
עם
אהרל'ה קמינסקי
ולהקתו
במוסיקת ג'אז ובלוז
5000 ש' כולל משקה קל
יום שישי 13.12
משעה 22.00
ערב ריקודים
בסגנון שנות ה־60
עם
„להקת הקברטים"
7500 ש' כולל משקה
ההרשמה במלון
טל' 428161

מועדון קוראי ידיעות אחרונות
דרך פ"ת 138 ת"א, הדר 108
טלפון 212213
נופש ישראלי
בואו לסיים את השנה בכיף...
(סילבסטר)
אירוח ונשף
67,700 ש'
בלבד (+ מע"מ)
★ תכנית אמנותית
★ ארוחת ערב חגיגית מלאה
★ אירוח ושימוש במתקני הקאונטרי קלאב
(אפשרות לנשף בלבד 50,000 ש' בלבד)
הרשמה במלון
03-415261

בגרות למבוגרים - המסלול המהיר של אנקורי
החלה ההרשמה לכיתות למבוגרים
■ קורסי בוקר וערב למבוגרים בכל מקצועות הבגרות למועד קיץ 1986.
■ קורסים מיוחדים במתמטיקה ע"י המורה יואל גבע.
■ קורסים מיוחדים במקצועות מתמטיקה מורחבת, פיסיקה מורחבת, ביולוגיה, כימיה, סוציולוגיה ותולדות האומנות.
■ קורסי הכנה לבחינות הפסיכומטריות.
■ 25% הנחה לחיילים ולחיילים משוחררים.
■ קורסים מיוחדים להכנה לבגרות באנגלית ברמות שונות.
■ כל ספרי הלימוד מסופקים ע"י בית-הספר.
פרטים והרשמה - אנקורי: רח' סירקין 3 תל־אביב טל' 03-285288,
רח' טרומפלדור 30 תל־אביב טל' 03-204990, 03-297380.
בפיקוח משרד החינוך והתרבות
אנקורי
מכאן יוצאים עם בגרות

קרן מקפת
מרכז לפנסיה ותגמולים אגודה שיתופית בע"מ
ניתנת בזה הודעה כי
האסיפה הכללית של האגודה
תתקיים ביום רביעי, י"ג בטבת תשמ"ו - 25 בדצמבר 1985, בשעה 14.00, באולם הרצפלד - קומה 16, ב„בית המרכז החקלאי" („בית בור"), שדרות שאול המלך 8, תל־אביב.
על סדר היום: א. סקירה ודו"ח תקופתי
ב. דו"ח ועדת הביקורת
ג. אישור חברי מועצת האגודה
ד. אישור חברי ועדת ביקורת
במידה שלא יהיה מספר משתתפים כנדרש עפ"י תתקנון, תתקיים האסיפה הנדחית באותו תאריך ובאותו מקום, בשעה 15.00 בכל מספר משתתפים.
„קרן מקפת"
מרכז לפנסיה ותגמולים אגודה שיתופית בע"מ

אנגלית
כל הרמות
מורים אמריקאים
תל־אביב דיזנגוף 115 טל. 228545
ר"ג, ביאליק 47 טל. 726132
חיפה, בלפור 5 טל. 669014

קורסים
הנהלת חשבונות
1+2
מכון ישראלי למנהל
תל־אביב דיזנגוף 115 טל. 228545
חיפה, נורדאו 30 טל. 665501
ר"ג, ביאליק 47 טל. 726132

מכון שי
נפתחים קורסים
הנהלת חשבונות
סוגים 1+2, 3 ★ הנה"ח ממוחשבת ★ קורס חשבי שכר תיגום ★ פתיחת 18.12
פרטים והרשמה: ז'בוטינסקי 106 ת"א (בבנין גמנסיה הרצליה) טל. 03-263114 בשעות 16.00-19.00

מכרז
על מכירת מכונית פיג'ו 404 שנת ייצור 1975.
איגוד ערים אזור דן (ביוב) מכריז על מכירת מכונית פיג'ו 404 שנת ייצור 1975.
המעוניינים יכולים לראות את המכונית בתחנת השאיבה רידינג הנמצאת בכל הכניסה לשדה ה־תעופה הצבאי „דב" בהמשך רח' אבן־גבירול בין השעות 14.00 — 8.00.
הצעות יש להגיש למשרדי ה־איגוד רח' נחלת בנימין 24 תל אביב עד לתאריך 22.12.1985 ב־צירוף צ'ק או ערבות בנקאית לסכומים ע"ס 10% מהצעתו. ההצעה תוגש בתוך מעטפה סגו־רה.
יו"ר איגוד ערים אזור דן (ביוב)
י. בסמי

בזק החברה הישראלית לתקשורת בע"מ
הודעה למנויי הטלפון
באזורי חיוג טבריה וצפת
ובאזור נהריה
סניף חברת בזק, שברחוב שער פלמר 1, בחיפה שהגיש עד כה שרותים למינויים הנ"ל
ייסגר לרגל העברה ביום 11.12.85
הסניף ייפתח מחדש לשרות אזורים אלה בבנין השקם רח' י.ל. פרץ 32, בחיפה ביום 15.12.85

עכשיו הסיכוי שלך להצליח גדול יותר.
בגרות ערב.
הגמנסיה הרצליה והמכללה למינהל מכינות אותך לבחינות.
היום מצליחים רק 25% מן הניגשים לבחינות הבגרות בלימודי ערב.
זהו המצב איתו צריך להתמודד "אביב" — בית הספר החדש שהקימו המכללה למינהל והגמנסיה העברית "הרצליה".
צוות המורים של "אביב", בראשות ד"ר כרמי יוגב, יתבסס על מורי הגמנסיה כשלצידם מורים מעולים מבתי ספר אחרים.
שיטת הלימוד מבטיחה לכל תלמיד תשומת לב אישית ורצינית. תלמידים מתקשים יקבלו שעורי תגבור מיוחדים ללא תשלום נוסף.
תנאי תשלום נוחים.
ההרשמה החלה
ימים א'-ה' בשעות 09.00-20.00, יום ו' בשעות 09.00-13.00
במכלל "אביב" יעמוד לרשות הנרשמים בימים א'-ה' בשעות 10.00-18.00
טל. 03-263111-4
אביב
מוסד להשכלה בלימודי ערב
רח' ז'בוטינסקי 106, תל־אביב 62191, ת.ד. 16142 ת"א 61161, טל. 03-263111-4.
המכללה למינהל | הגמנסיה העברית „הרצליה" ת"א

לא כל כך נעים לראות אוטו נעול

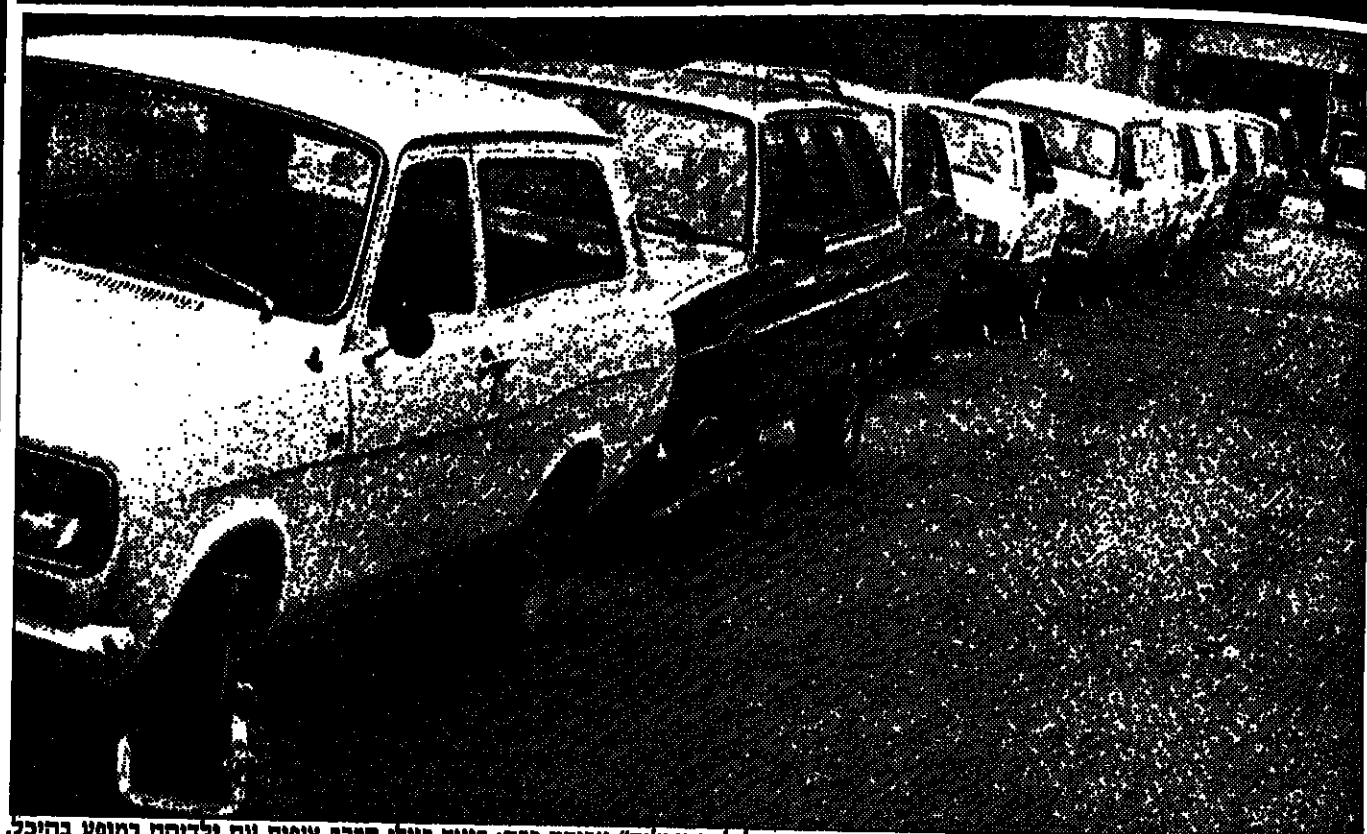

ברחוב חיסין, סמוך ל„היכל התרבות" בתל־אביב, היתה אתמול ל„מסנדלים" עבודה רבה: בעוד בעלי הרכב צופים עם ילדיהם במופע בהיכל, הזדרזו ונעלו את כל כלי־הרכב, שחנו בניגוד לחוק (צילם: יצחק ישמח)

אחד מכל 200 ילדים בארץ — „ילד מוכה"

– מאת דבורה נמיר,
כתבת „ידיעות אחרונות"

אחד מכל 200 ילדים בארץ סובל מהתאכזרות הורים או קרובי־משפחה אחרים כלפיו – ולא על כל המקרים מתקבל דיווח. בתחום זה, נמצאת ישראל באמצע המפה העולמית.

נתונים אלה מסרה ד"ר חניתה צימרין, יו"ר האגודה להגנת הילד „אלי", העורכת היום דיון מיוחד בשיתוף עם החברה לפסיכיאטריה של הילד. דיון מיוחד. לדברי הד"ר צימרין, יש לחנך את ההורים ולטפל גם בילדים, ולפעמים עדיף להוציא את הילד – או את ההורה – מהבית.

ישראל מפגינה גם „מקוריות" בשיטות ההתאכזרות לילדים, בגלל המיבנה האתני המיוחד של החברה בארץ. „באחרונה קודים יותר מקרים של התאכזרות מינית של אבות כלפי ילדיהם, תופעה שלא היתה מוכרת לפני עשר שנים", אמרה ד"ר צימרין. רופאי חדרי המיון חייבים היום לדווח על כל מקרה שבו מגיע אליהם ילד חבול ומוכה, וקיים חשש שנפגע על־ידי הוריו או קרובי משפחתו.

גם כאב הוא עניין של אופי

– מאת דבורה נמיר, כתבת „ידיעות אחרונות"

גברים תחרותיים, שאפתנים ותוקפנים, מגלים סבילות גדולה יותר לכאב מאשר גברים שקטים, מופנמים ולא־תחרותיים. כך עולה ממחקר שערכה אורנה מייבסקי, מהחוג לפסיכולוגיה באוניברסיטת בר־אילן.

המחקר נערך בין גברים בלבד, ונבדק את הקשר בין כושר־הסבל למיבנה האישיות, הגיל ואמצי הכאב. המידגם כלל 104 גברים שסווגו לשלוש קבוצות גילו עד גיל 40, גילאי 40־60 ומעל לגיל 60.

התברר, כי בעלי סף הסבל הנמוך ביותר היו הגברים מעל לגיל 60. את בני הגילאים האחרים חילקה החוקרת לשני טיפוסים: השאפתנים, התחרותיים והתוקפנים סווגו כטיפוס איי, בעוד השקטים, המופנמים והלא־שאפתנים סווגו כטיפוס בי. אלה שנכללו בסיווג איי התגלו כבעלי סף סבל גבוה יותר.

הכאב, מתברר, גם הוא עניין של אופי.

המגפיים לא שייכים לגופה

מאת חיים ברוידא, כתב „ידיעות אחרונות"

„ראינו איש שרוע גופה בשקי – הודיעו ילדים נרגשים במתח־תקווה. אחד ההורים מיהר להודיע על כך למשטרה ותוך זמן קצר החלו השוטרים בעיר לחפש אחרי הגבר עם חשק המסתורי.

הסריקות והמחסומים בעיר לא הביאו ללכידתו של הגבר, ואז החל להתגנב חשד, שהיתה זו אזעקת־שווא. אולם פתרון לתעלומה לא איחר לבוא: החוקרים הגיעו לבניין שבקרבתו נראה הגבר עם השק והתברר, כי האיש, שהוגדר על־ידי השכנים כ„תמהוני", ארז אתמול את מטלטליו בתוך שק ועזב את דירתו למקום אחר, מתוך השק, כך התברר, ביצבץ זוג מגפיים ישנים שלו, והכתוכם לא היתה כל גופה.

חברות־פירסום קיבלו הלוואות מתרומות ל„קרן ת"א לפיתוח"

מאת נחמה דואק, כתבת „ידיעות אחרונות"

הלוואות לגופים ומוסדות שונים ניתנו מכספי תרומות שנאספו על־ידי קרן תל־אביב לפיתוח – מימצא זה עולה מנתונים שהובנו לקראת הגשת המאזן של הקרן.

בשנת הכספים 1984/85 הרוויחה הקרן כ־130 אלף דולר על הלוואות שניתנו מתרומות שנאספו במהלך אותה שנת כספים.

מנתונים אלה עולה, כי לקרן נתרמו מעט למעלה מ־4 מיליון דולר. כספים אלה שימשו לפעילות שוטפת ולמתן הלוואות לגופים, שעליהם המליץ הבנק, אשר בו מתנהל חשבון „קרן תל־אביב לפיתוח".

מנכ"ל הקרן, חנן בר־יהודה, מסר, כי מקובל הדבר שקרנות מסוג זה ישתמשו בעודפי הכספים למתן הלוואות תוך מתן ערבויות של הבנק וזאת כדרך להשקעת הכספים ושמירת ערכם הריאלי. „היום, כשאין אפשרויות לתעל את הכספים לתוכניות חיסכון משתלמות, הדרך היחידה לשמור על ערך הכסף היא נתינת הלוואות מכספי הקרן".

במהלך השנה הכפילה הקרן את סכום התרומות שאספה מ־2 מיליון דולר ל־4 מיליון דולר. לעומת זאת גדלה הפעילות רק ב־25 אחוזים, מאחר ובשנים הקודמות נהגה העירייה להשלים מתקציבה את החסר בקרן, כך שסך כל הכספים שעמדו לרשות הפעילות בקרן היה זהה.

את שנת התקציב האחרונה סיימה הקרן את פעילותה בעודף תקציבי של 348 אלף דולר.

תלש דגל המדינה — נקנס בחצי מיליון

צעיר תושב קריתיים, מאטל בוגמי, הורשע בבית משפט השלום בחיפה בפגיעה בכבוד דגל המדינה ובקבלת שירותים במירמה.

הנאשם הובא לדין בפני השופט גרשון דור. הוא הואשם בכך, שביום הזכרון תשמ"ד פגע בכבוד דגל המדינה על־ידי תלישתו מעל קיר מרכז הקליטה בקריתים, עיר מגוריו.

השופט החליט שלא למצות את הדין עימו עד תום, וגזר עליו קנס בסך 500 אלף שקל, או 60 ימי מאסר תמורתו, וכן מאסר 30 חודשים על תנאי למשך 3 שנים. השופט ציין, כי עונש זה הוא בבחינת הזדמנות אחרונה לנאשם להיטיב את דרכיו. (ע.)

„טלתרום לזקן": 2 מיליארד

(סוף מעמוד ראשון)

שהיה בעבר במיבצעים מעין אלה.

הסכום שנאסף במיבצע מיועד למספר מוגדרות: רכישת אמצעי הגנה, ביניהם מכשירי קשר, דלתות בטחון ועוד לקשישים הגרים לבד; רכישת מכשירי חימום ודלק; ניידות לטיפול שיניים קהילתי; מימון הסעות לטיפול רפואי בבית הזקן; ועוד.

עד שעות הצהריים אתמול לא היה ברור אם המיבצע ייערך. אנשי הטלוויזיה וגלי צה"ל התלבטו קשות, אם יש מקום לקיימו לאחר האסון שאירע שלשום במחנה צה"ל בשומרון. רק בשעה 2 נתקבלה ההחלטה, לקיים את המיבצע כמתוכנן.

כ־600 אנשי הפקה עמלו ותרמו להצלחת המיבצע, אחד הגדולים שנערכו אי־פעם בטלוויזיה הישראלית, ואשר תוכנן ממש כמיבצע צבאי, בראשותו של המפיק והעורך יוסי משולם. התרומות רוכזו ונרשמו ב־27 מחשבים של חברת „י.ב.מ.", ועשרות טלפניות, חלקן מתנדבות – ביניהן כתיה יבין, בתו של מנחה השידור – השיבו לתורמים.

אך למרות תקלות אלה ואחרות, התנהל המיבצע בצורה מסודרת, והתרומות זרמו בקצב מסחרר. בין התרומות הראויות לציון:

● חברת „עמידר" התחייבה לשפץ 500 דירות של קשישים. שווי התרומה – 200 מיליון שקל.
● חברת הבנייה „אזורים" תרמה דירה, להגרלה בין כל התורמים מעל 35 אלף שקל.
● חברות הדלק תרמו 75 מיליון שקל, ו־200 דודי שמש בשווי 120 מיליון שקל.
● במכירה הפומבית של דברי אמנות ועתיקות, שנערכה במלון „מגדל דניאל" בהרצליה נמכר העתק של כתב־היד „כתר ארם־צובא" תמורת 43 מיליון שקלים.
● נשות יהלומנים – 12 מיליון שקל; נשות „אמונה" (תנועת הנשים הדתית־לאומית) – 30 מיליון שקל; 62 עורכי־דין מתל־אביב – 11 מיליון שקל; ועד עובדי בנק לאומי – 10 מיליון שקל; ג'ו טננבאום (קנדה) – 15 מיליון שקל.

אורחים רבים תרמו בגדים חמים, תנורים, מקררים ועוד. לא נעדרו גם תרומות „מקוריות": מאיר מזרחי, מחנות מדבר יהודה, תרם סיור ערבי גוזי, ותושב באר־שבע תרם שני כבשים...

אמוש בבידור

פסטיבל הילדים: קוקטייל מהנה

הפסטיבל הפתיע אותנו. במקום עוד תוכנית מייגעת, בעלת דפוסים מוכרים של שירים מתחרים בחלק הראשון ותוכנית אמנותית בחלק השני, קיבלנו קוקטייל של מופע בידור מהנה לכל המשפחה.

זה היה רעיון נחמד להכניס את התוכנית האמנותית כרלת הקידמית. מתרוות ילדים בהתחלה, וכל זמר, לפני השיר החדש שלו, הזכיר לנו את השירים הישנים – והטובים – של 15 הפסטיבלים הקודמים. ככה נכנסנו לתוך העניין, באינטימיות עם מעורבות.

אפילו שבתי סיוון כבר שרה את הסיומון של „ילד תימני" – של יוהר כהן – השירים זקוקים ליותר מאשר השמעה אחת. לטעמי, הם היו ארוכים מדיי וחלקם גם אינו שייך למעמד הזה. כמו המוצר האירוויזיוני הנוסף של ירדנה ארזי, שלמרות הכל יהיה שלאגר, גם בפי הילדים. לשרי היה שיר מרליק, לדורי הרבה מרץ וקצב, לחיים המון שמאלץ, לגידי עוד להיט וליהודית – לחן כפי שרק רביץ יודעת לכתוב.

צבי צרפתי עשה עבודה יפה ומאופקת, והרקדניות של יהודית שויצר הוסיפו חן וצבע. התזמורת, עם התותחים של אולפני ההקלטות, היתה שנעון, התפאורה והתאורה הלכו יופי ביחד, וחבל רק שמערכת ההגברה פישלה פה ושם. אך עיקר ההישג הוא של כותבת קטעי הקישור, ענת גוב, שלא נתנה לנו רגע משעמם, ועשתה לנו „זהו זה" על תכמת, עם אייל גפן וחנה לסלאו.

לסלאו, בהצגה פרטית שלה, בחיקוי דמויות משעשעות ומצחיקות, היתה אחת משתי כוכבות הפסטיבל. השניה היתה להקת הילדים שחסכה – בחטיבה וכבודדים – הנאה רבה. המסקנה העיקרית: צריך קצת תשומת לב, לא יותר.

עמוס אורן
(אבא של סיון)

נתקעת באמצע הדרך והילדים מחכים?
שגריר
החברה הגדולה והמובילה בשחתי רכב וגרירה בארץ.
בבעלות "דלק" "הסנה" ו"הפניקס"
★ ציוד חדיש וחדשני
★ פריסה ארצית
★ מוקדי שירות
24 שעות ביממה
★ 7 ימים בשבוע
★ אחריות
★ אמינות
צלצל ואתה מנוי:
ת"א — 7514450
י"ם — 246418
חיפה — 674476
יש לך שגריר בכל מקום ובכל זמן
משרדים ראשיים: רח' היצירה 12 רמת גן מיקוד 52521 טל. 7514433

מבצע! 4 תשלומים בלי ריבית

שנת ייצור	מחיר רגיל במזומן	4 תשלומים ללא ריבית
85-86	44950	11230x4
83-84	59950	14980x4
80-82	67500	16875x4
76-79	82500	20625x4
70-75	97500	24375x4
עד 69	119900	29975x4

בתוקף עד 29/12/85
אני מבקש להצטרף כמנוי לשגריר
שם______
כתובת______ מס' הרכב______
סוג הרכב______ סוג כרטיס אשראי______
שנת ייצור______ מספר______
ר"צ צ'יק______ בתוקף עד______

בצה"ל 2000 מיבנים

(סוף מעמוד ראשון)

כאלה בקבוצות קטנות יותר ולוודא הימצאות מספר מספיק של פיתוחי מילוט.

שר הבטחון, יצחק רבין, אמר אתמול, בעת שביקר שניים מפצועי האסון במרכז הרפואי הדסה בירושלים, כי יתכן שאחת המסקנות מאסון השריפה תהיה, שאסור לשכן מספר גדול של חיילים במיבנה הזה.

הרמטכ"ל מינה אמש ועדת חקירה לבדיקת נסיבות השריפה. בראשה עומד תא"ל עמרם מצנע, שהיה עד לאחרונה ראש מחלקת מבצעים במטכ"ל. במקביל, ממשיכה בבדיקתה משטרה צבאית חוקרת בשיתוף המדור לזיהוי פלילי במשטרה ומכבי האש.

„מיבנים מהסוג הזה נמצאים בשימוש צה"ל מאז 1968", אומר אל"מ עמית. „הם שימשו אותנו בסיני, במלחמת ההתשה, וטיילו הרבה גם בלבנון. לא היו לנו שום בעיות, למרות שהכנסנו לתוכם תנורי סולר וחשמל".

עמית, שדיווח אתמול על נסיבות האסון לוועדת החוץ והבטחון של הכנסת, ידע לספר, כי היו אומנם מספר מקרים שבהם נשרפו מיבנים כאלה בצה"ל, „אולם בשום מקרה לא היו אבידות בנפש, וסיבת השריפה היתה רשלנות".

ראש אג"א, אלוף חיים ארז, פקד אתמול „להעמיד על הרגליים מיד את יחידת התותחנים שנפגעה מן השריפה". משאיות, שהועמסו בכל פריטי הציוד שנשרף, הגיעו אל היחידה והחיילים צויידו מחדש בכל פריטי הלבוש והציוד הקרבי. ליחידה סופקו גם מיבנים חדשים למגורים.

עד בפרשת הקרקעות

(סוף מעמוד ראשון)

ראש אגף החקירות, ניצב יחזקאל קרתי.

באחרונה הופעלו על מי שהיה עוזרו של רקל, אבי צור, לחצים כבדים מטעם פעילי ליכוד, לספר את פרקליטיו, עורכי־הדין אהרן טירר וזאב ולנר, ולהעביר את הגנתו לפרקליטים חברי תנועת החרות. עד כה דחה צור – שמעצרו הוארך אתמול בשבעה ימים – את הלחצים הללו.

יש לציין, כי יתכן שלאבי צור יוצע לשמש כעד מדינה. בליכוד חוששים, כי אם יחליט לעשות זאת, הוא עלול לסבך אישים בכירים בליכוד.

עורכי־הדין ולנר וטירר היו פרקליטיו של אבי צור לפני כשנה, כאשר הואשם בגרימת חבלות חמורות לאשתו. אז נגזר עליו עונש של מאסר על תנאי.

לכתבנו נודע, כי במסגרת חקירת פרשת ההונאות, ניהלו חוקרי המשטרה האזנות־סתר טלפוניות בהיקף רחב ביותר. באקראי נחשפה תוך כדי ההאזנות פרשה של בגידת אשתו של אחד המעורבים בפרשה בבעלה. החוקרים בודקים עתה, אם יש קשר בין הפרשה הרומנטית לבין העבירות הפליליות, שבוצעו, לפי החשד, בפרשת הקרקעות.

החוקרים מארה"ב

(סוף מעמוד ראשון)

רות" הוכנס בלחצו של משרד המשפטים, המבקש למצות את החקירה בישראל עד תומה, ואינו מתחשב – בניגוד למשרד החוץ – בשיקולים דיפלומטיים.

בראש המשלחת האמריקנית יעמוד השופט לשעבר אברהם סופר – אישיות מקובלת ומכובדת בחוגים משפטיים בארה"ב, ובר־סמכא בעניינים משפטיים בינלאומיים רגישים. בזכות כישוריו אלה הוא נבחר בזמנו לשפוט במשפט הדיבה שהגיש אריאל שרון נגד השבועון „טיים". לאחר המשפט הזה פרש סופר מכס השופט המחוזי בבית־המשפט הפדרלי בניו־יורק ונתמנה כיועץ המשפטי של ה„סטייט דפרטמנט".

סופר נולד במשפחה יהודית בבומביי בשנת 1938, ומשם היגר לארה"ב. עורך־הדין מילטון גולד, מי שהיה פרקליטו של שרון, נתבקש על־ידי „ידיעות אחרונות" לאפיין את סופר.

אומר גולד: „הוא שופט מעולה. עורכי־הדין העריצו וכיבדו אותו. הוא אדם שקול והוגן, ועשה עבודה מצויינת".

סופר נוטל חלק באירועים של הקהילה היהודית בניו־יורק, אך בזמן משפט שרון־„טיים" נמנע מהופעות כאלה. ביום העצמאות האחרון, בתום המשפט, בא לקבלת הפנים שערכה הקונסוליה הישראלית בניו־יורק ורצה המקרה, שפגש בה את השר שרון. הוא לחץ את ידו בחביבות האופיינית לו, ואף התחבר עם עתונאים ישראליים, שראה אותם בעת סיקור המשפט.

אימו של סופר, שהיתה משוחררת מהתחייבויות נוהליות ומשפטיות, ניגשה אל שרון בעת פתיחות המשפט, ללחוץ את ידו בתמימות ואיחלה לו הצלחה.

לחברנו דוד שטרן והילדים
אתכם אנו ביגונכם הכבד על פטירתה הפתאומית של יקירתנו
הינדה שטרן ז"ל
הרעייה, האם והאשה הנפלאה אשר סעדה את „יאיר" בשנותיו הקשות
היא תיטמן בחלקת הקבר המשפחתי של „יאיר" בבית העלמין בנחלת יצחק.
יהי זכרה ברוך
האגודה להנצחת חללי לח"י

לדוד שטרן
אמירה ואבי
השתתפותנו הכנה באבלכם הכבד
במות
הרעיה־האם
מלכה ונחום זלינגר

בכאב עמוק אנו מודיעים על פטירתו של בעלי אבינו וסבנו היקר
ר' אהרון שמש
בן סלמן וטובה ז"ל
ההלוויה התקיימה אתמול, יום ג', כ"ז בכסלו תשמ"ו 10.12.85 בבית העלמין בהר הזיתים בירושלים.
המשפחה המתאבלת

בצער רב אנו מודיעים על פטירת בעלי, אחי, אבינו וסבנו היקר
משה למפרט
ההלוויה תתקיים היום, יום רביעי, כ"ח כסלו תשמ"ו (11.12.85) בשעה 12.00 בבית העלמין סגולה בפתח־תקוה.
ההלוויה תצא בשעה 11.00 מבית ההלוויות ברחוב דפנה תל־אביב.
השבעה בבית המנוח, רח' נחמני 44 א' תל־אביב.
המשפחה המתאבלת

לנסים ברדיצ'ק
משתתפים בצערך במות עליך
אמך ז"ל
חברת אמפוריקון בע"מ

אנו מודיעים בכאב עמוק על פטירתה הפתאומית של יקירתנו
הינדה שטרן ז"ל
(לבית שפרלינג)
רעייתי, אמנו וסבתנו הבלתי נשכחת
ההלוויה תצא היום, יום רביעי, כ"ח כסלו תשמ"ו, 11.12.85, בשעה 2.00 אחה"צ, מבית ההלוויות העירוני, רח' דפנה 5 ת"א לבית העלמין בנחלת יצחק.
התחבורה תעמוד לרשות המלווים מבית ההלוויות העירוני.
בית דוד שטרן

בצער רב וביגון קודר אנו מודיעים על פטירת יקירתנו
רחל זולברג
ההלוויה תתקיים היום, יום רביעי, כ"ח כסלו תשמ"ו 11.12.85 בשעה 12.00 בצהריים בבית העלמין בקרית שאול.
נפגשים ליד השער.
האבלים:
בעלה: משה
בנה וכלתה: אילן ומירי
בנה: יהלי
אחיה: צבי דרן וב"ב
נכדה: תומר
וכל בני המשפחה

ISAAC BENSIMON
ON THE OCCASION OF THE UNVEILING OF THE TOMBSTONE FOR
ISAAC BENSIMON
LATE OF
MEDITRAD LIMITED

AMERICAN EXPRESS WISHES TO PAY HOMAGE TO THEIR FRIEND AND BUSINESS COLLEAGUE OF OVER 25 YEARS.

HIS FRIENDS AND COLLEAGUES AROUND THE WORLD OFFER THEIR DEEPEST SYMPATHY AND HEARTFELT CONDOLENCES TO HIS FAMILY AND ALSO THEIR GOOD WISHES TO JACOB GAL AND HIS COLLEAGUES WHO WILL CONTINUE IN HIS FOOTSTEPS AND ENJOY THE COOPERATION AND ENORMOUS RESPECT WE HAVE HAD FOR ISAAC BENSIMON.

AMERICAN EXPRESS

בצער רב אנו מודיעים על פטירתו של אבינו, אחי, אבינו וסבנו היקר
אהרון זבולון
על מועד ההלוויה נא להתקשר לטלפון: 03־320526.
המתאבלים:
משפחות זבולון וכהן

לשאול נצר
אתך באבלך במות
אמך ז"ל
אל על נתיבי אויר לישראל בע"מ
ההנהלה והעובדים

עם דדי והילדים
מרגלית, ניצה, גלעד
וכל המשפחה
אנו שרויים באבל כבד במות חברתנו
נורית ניר
ההלוויה היום, יום ד' 11.12.85, בשעה 15.00.
בית הזורע

בצער רב אנו מודיעים על פטירתו של בעלי, אבינו וסבנו היקר
שאול (סאשה) **רוסברג**
ההלוויה תתקיים היום, יום רביעי, כ"ח כסלו תשמ"ו 11.12.85, בשעה 13.45 בבית העלמין הדרום גבול חולון־בת־ים.
המשפחה

יקירינו
תמר וחיים אשכנזי
יובאו למנוחת עולמים ביום חמישי, כ"ט בכסלו תשמ"ו 12.12.85 בשעה 14.00 בבית הקברות החדש בכפר סמיר, חיפה.
נפגשים בכניסה הראשית.
ארז, אורן ואלון אשכנזי
ומשפחות: ורדימון — עין החורש, גיא ומור, חיפה

אמנו וסבתנו היקרה
שושנה ראב
נלקחה מאיתנו בתאונת דרכים
ההלוויה תצא היום, יום ד', כ"ח בכסלו תשמ"ו (11.12.85) בשעה 14.00, מבית המנוחה לבית הקברות בצור שלום.
משפחות: ראב, בן־נון, שורק

במלאת שלושים לפטירתו של יקירנו
יצחק בן שמעון
ז"ל
נעלה לקברו לטכס גלוי מצבת ביום חמישי כ"ט כסלו תשמ"ו (12.12.85), בשעה 14.00, בבית־הקברות הרצליה.
אנו מודים לכל מנחמינו בכתב ובע"פ.
המשפחה

לשושנה נטף ומשפחתה
משתתפים בצערך הכבד במות עליך
אביך ז"ל
ביה"ס היובל רעננה
ההנהלה, ועד המורים
ועד ההורים

בצער רב אנו מודיעים על פטירת אמנו וסבתנו
אלה סיבק
ההלוויה תתקיים היום, יום רביעי כ"ח כסלו תשמ"ו 11.12.85, בשעה 14.00 בבית העלמין בשיכון ותיקים נתניה.
יציאה מרח' ז'בוטינסקי 38 נתניה בשעה 13.45.
יעקב סיבק ומשפחתו

עם זיוה לנמן והמשפחה
אנו אבלים במות
האב ז"ל
בית נחל עוז

משפחות בן־דרור ושלו
אתכם באבלכם על מותה של חברתנו
רחל לויט
ההלוויה תתקיים היום, יום רביעי כ"ח בכסלו תשמ"ו 11.12.85 בשעה 15.00 במושב.
מושב כפר ברוך

בצער רב אנו מודיעים על פטירתו של יקירנו
אליהו (סריטה) **אברס** ז"ל
ההלוויה תתקיים היום, יום רביעי כ"ח כסלו תשמ"ו 11.12.85 בשעה 2.00 בצהריים בבית העלמין בחולון שער חדש.
אשתו: נוצי
ילדיו: סורין ואביבה
אחיו: לאה ומנדי
וכל המשפחה

במלאת שלושים לפטירתו של בתנו
דרור קליגר ז"ל
נפקוד את קברה ביום חמישי, כ"ט כסלו תשמ"ו 12.12.85 בשעה 15.30.
המשפחה
ובית אלונים

בכאב עמוק אנו מודיעים על פטירתה של אמנו וסבתנו היקרה
שושנה (רוזה) **פומרנץ** ז"ל
אלמנת אליהו פומרנץ ז"ל
ההלוויה התקיימה ביום ראשון 8.12.85.
השבעה בבית המנוחה.
המתאבלים: בתה ובנה וב"ב

חברת קרנות השוטרים בישראל בע"מ
אבלה על מותו של
רס"ר אליעזר בן־חור (גמל.) ז"ל
ומשתתפת בצער המשפחה.

בצער רב הננו מודיעים על פטירת אבינו וסבנו
ד"ר דוד לוי
ההלוויה תתקיים היום, יום רביעי, כ"ח בכסלו תשמ"ו (11.12.85) בשעה 2.30 אחה"צ.
נפגשים ליד השער הראשי של בית העלמין הישן בחיפה ליד מחנה דוד.
רעיה וד"ר הנרי לוי וב"ב
יעל וד"ר ניסים לוי וב"ב

ביום השלושים לפטירת יקירנו
דוד אלדג'ים
ז"ל
נעלה לקברו להתייחד עם זכרו וגילוי המצבה
מחר, יום חמישי כ"ט בכסלו תשמ"ו 12.12.85 בשעה 3.00 אחה"צ בבית העלמין הדרום גבול חולון בת־ים.
נפגשים ליד השער הראשי.
המשפחה

לחברנו היקר נסים בהט
השתתפותנו הכנה בצערך במות
אמך ז"ל
משקי חרות בית"ר
ועד ממונה מושב גיתית

לגב' אירית אוסמן והמשפחה
אתכם באבלכם במות
האב ז"ל
חברת פילוט (ישראל) בע"מ
ההנהלה והעובדים

לחברנו דורי בר־לב
משתתפים בצערך במות
אביך וז"ל
הנהלת ביה"ס המתמיד
ילדי כתה ג'ב
והמחנכת רבקה סנדל

לרס"ר נח יהלום
משתתפים באבלך הכבד במות
אמך וז"ל
מפקד המרכז
מפקד היחידה
וחבריך לעבודה

במלאות ארבע שנים לפטירת ראש משפחתנו ומנהלנו היקר
רג'ינלד בלטנר ז"ל
נעלה לקברו ונתייחד עם זכרו מחר, יום חמישי, כ"ט כסלו תשמ"ו (12.12.85), בבית העלמין הישן, רח' טרומפלדור בתל־אביב, בשעה 3.30 אחה"צ.
משפחת בלטנר
מפעלי ישראל לחבלים בע"מ

בצער רב אנו מודיעים על פטירתה של יקירתנו האהובה
הרצליה לבנוני
ההלוויה תתקיים היום, יום רביעי, כ"ח בכסלו תשמ"ו, 11.12.85, בשעה 2.00 אחה"צ, בבית העלמין בחולון.
נפגשים ליד השער החדש.
המתאבלים:
בתה: רות רוזנברג
נכדיה: יורם וניצה
אחותה: אביבה שחורי ובעלה
והמשפחה

לשמואל (סמי) רוזנצוייג
ולחברתנו אילנה
משתתפים באבלכם
על פטירתה של
ביני
בית אורים

לאלברט תשבי ומשפחתו
משתתפים בצערכם הכבד על מות
אמיר תשבי ז"ל
ההנהלה
וצוות עובדי אנדין

למשפחת מרקוביץ
אתכם באבלכם הכבד
בחלקה בנכם וחברנו לעבודה
דוד ז"ל
הנהלת ועובדי
משרד הבינוי והשיכון
המינהל לבניה כפרית

למשפחת איתן שטיאסני
משתתפים בצערך במות
אביך ז"ל
צבי בלסקי
וחבר עובדיו

משתתפים בצערה של
חברתנו שירלי ברקו
במות עלית אביה
יונה יוניוס ז"ל
תנחומים למשפחה
בית קבוצת שילר

לרחל שטיין
אתך באבלך במות עליך
אביך ז"ל
איתן חברה לביטוח בע"מ
ההנהלה והעובדים

משתתפים בצער המשפחה על
מותו הטראגי של
יעקב אברג'יל
ז"ל
(תלמיד לשעבר בבית ספרנו והתעשייתי)
ההנהלה
קואופרטיב דן

לשי להרר ומשפחתו
משתתפים בצערך במות
אביך ז"ל
הנהלת גרבי דלתא
מח' סריגה ועובדיה
כרמיאל

לאברהם שטיגליץ וב"ב
משתתפים באבלך הכבד
במות אחותך
הניה גדי (שטיגליץ)
ז"ל
מצוות העובדים
חברת מתכות ארד

לרס"ר זיסק זהבה
במות
אחותך וז"ל
משתתפים בצערך
מפקד החיל
ופקודיו

למשפחת אנדה
ולבית מבוא ביתר
אתכם באבלכם במות יקירכם
ישראל אנדה ז"ל
חברי מושב גיתית
חברי מושב בר־גיורא
ואכסניית בר־גיורא

לעופרה מצלאוי
תנחומים באבלך הכבד
על מות אחיך
רוני ז"ל
תיכון „רון"
רחובות

משטרת ישראל
מרחב גליל
משתתפים בצערו של
רב־סמל ויקטור אבדי
במות עליו
אמו ז"ל